HAVÉcom

Driller computeren?

Med mere end 20 års erfaring indenfor IT, kan vi hjælpe med de fleste computerproblemer.

Professionel rådgivning og hjælp til computer, netværk og printer er kun et opkald væk.

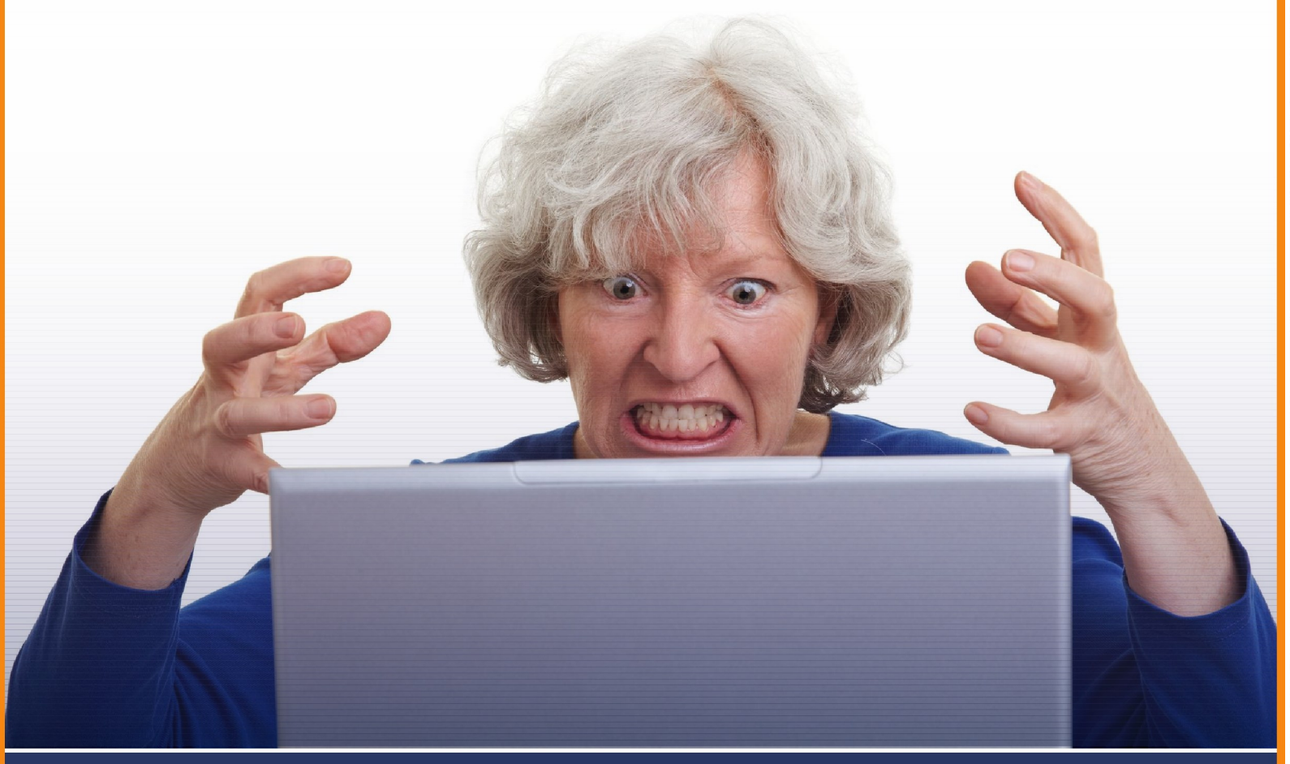

70 20 09 30
www.havecom.dk

Lokal NYT
HJORTKÆR . VRENDERUP . ÅRRE . FÅBORG

Indhold

UP-Date. Vi unge	2
Mig og min fritid	3
Nyt fra Fåborg Lokalarkiv	8
Spejderne— Nyt fra Fåborg Borgerforening	9
Guldkonfirnander	12
Fåborg Stadion	14-15
Sct. Hans	16
Kirkenyt	17-18-19-20
Årre Brugsforening	22
Fåborg Lokalarkiv	23
Sport– Byfest Fåborg	25
Årre Kro	28–29
Møllehøjen	31
Foreningsadresser	32
Arrangementskalender	33

2. årgang, nr 3, august 2015

På krydstogt med SEA CLOUD

Skrevet af
Anne-Sophie Schober
(Fåborg Kro)

At sejle med Sea Cloud II

I oktober 2014 besluttede jeg mig for, at jeg ville prøve at arbejde på et krydstogtskib. Da jeg så Sea Cloud II, var jeg sikker på, at det var mit skib! I december var jeg til jobsamtale i Hamborg og den 5. januar 2015 startede min rejse mod Karibien, hvor skibet befandt sig paa det tidspunkt. Jeg skulle påmønstre i Bridgetown på Barbados.

De seneste 5 år har jeg arbejdet paa forskellige hoteller som receptionist I Danmark og i udlandet. Derfor var det ikke nyt for mig at arbejde i et andet land, men jeg var alligevel nervøs paa turen til Barbados, da jeg aldrig har arbejdet på et skib før.

Sea Cloud II er en 3 masters yacht med plads til 96 passagerer, og vi er 54 besætningsmedlemmer ombord. Sea Cloud II er et af de eneste passagerskibe i verdenen, som stadig sejler med sejl. Mit job paa Sea Cloud II var som tjener de første to måneder og receptionist de sidste fire måneder af min kontrakt. Kontrakterne har normalt en varighed af 6 måneder, og derefter er der to måneders ferie.

De første dage var meget kaotiske og hårde. Arbejdstimerne paa et skib er meget lange, cirka 11 timer om dagen, 7 dage om ugen. Derudover skal man de første 2 uger lære meget om sikkerhed ombord paa et skib og tage en masse kurser. Efter min første uge ombord var jeg klar til at pakke kufferten og sige op. Jeg blev dog ombord, og det er jeg virkelig glad for den dag i dag! I mellemtiden har jeg fundet en balance mellem det hårde arbejdsliv og at nyde de steder, vi ser undervejs.

Fra januar til april sejlede Sea Cloud II i Karibien og Sydamerika. I Karibien er der ikke saa mange store havne, som vi kender det i Europa, hvilket betød, at vi som regel ville ligge for anker ud for en ø, og gæster og besætningsmedlemmer ville blive sejlet til land i mindre både. Man kunne godt mærke paa de steder, vi besøgte, om de var vant til at få turister. Der var ogsaa ekstremt stor forskel på de øer, vi besøgte mht. fattigdom, civilisation osv. Alt i alt var Karibien dog en god oplevelse og lokalbefolkningen var altid hjælpsom og gæstfri. Karibien har fantastisk smukke byer og strande. Vi sejlede ogsaa til Columbia, Nicaragua, Mexico, Costa Rica, Panama og krydsede Panama Kanalen to gange. Mit ynglingssted var i en lille 'backpaper' by Bocas del Torres, hvor der var en meget hyggelig atmosfære. Husene lå på pæle i vandet og var alle malet i meget farverige farver. Den smukkeste strand jeg så, var på øen Bequia i byen Port Elizabeth.

Den 2. april begyndte vores rejse med Sea Cloud II tilbage over Atlanterhavet til Europa. Denne rejse havde jeg og mine kollegaer set meget frem til, især fordi turen foregik uden passagerer ombord. Grunden hertil er, at vinden på den årstid er meget uforudsigelig, så man gik ud fra, at det ville blive en hård tur. Alt i alt havde vi 9 dage til søs. I løbet af de 9 dage blev alt ombord ordnet og gjort i stand, som man normalt ikke kan, mens der er passagerer om bord. Der blev lagt nyt gulv, der skulle laves status, sejlene skulle sys og ordnes osv. Som besætningsmedlemmer havde vi også mulighed for at 'nyde' sejleroplevelsen lidt mere. Vi havde en karaoke konkurrence ombord og en grillaften. Alt I alt var det en rigtig hyggelig tur og uden hård søgang.

Tilbage i Europa ankom vi den 11. april til Azorerne. Her sejlede vi 2 uger, inden vi ankom til „fastlandet" igen. For tiden sejler vi mellem Frankrig og England. Den 24. juni afmønstrer jeg i Kiel, men turen inden da bliver rundt i Danmark, hvilket jeg ser meget frem til. Det bliver spændende at se Danmark fra søsiden fra et fantastisk skib som Sea Cloud II. Jeg har efter denne kontrakt ferie indtil august, og jeg er sikker på, at jeg kommer tilbage igen i efteråret.

DIN LOKALE TØMRERMESTER

- Tømrer & Snedkerarbejde
- Erhvervsbyggeri
- Nybyggeri
- Tagentrepriser
- Toltalentrepriser
- Døre og vinduer
- Køkkener · Bad · Bryggers

Bryndumsager Tømrer ApS
v/Steen Larsen
Engholmvej 12 · 6818 Årre · 75 19 25 17 · 22 46 25 84

Årre Vognmandsforretning ApS
Kirsebærvænget 2, 6818 Årre

Levering/transport af:
- Sand/grus
- Kreaturer
- Grovvarer
- Al vognmandskørsel
- Udlej. af containere
- Arb. med gummiged

Tlf. 75 19 23 47
Fax 75 19 28 13
Mobil:
Svend 40 26 88 37
Jens 40 27 88 37
Mail svendjessen@mail.tele.dk

www.aarrevognmandsforretning.dk

MURERFIRMAET
LAURIDSEN
40 19 11 57
Alt i murerarbejde
Tilbygninger
Badeværelser
Reparation m.m.
Laust Lauridsen
Præstebrovej 35
Hjortkær 6818 Årre
Telefon: 75 19 11 57
Mobil: 40 19 11 57

- Effektive løsninger.
Spildevandsseparation
Vaskeanlæg
Bakteriefrit vand med elektrolyse

HJORTKÆR
maskinfabrik a/s
+45 75191120 | www.hjortkaer.dk | info@hjortkaer.dk

MIG OG MIN FRITID

MOBILDISKOTEK

Hvor lang tid har du tjent penge på at spille musik?
Har næsten altid tjent penge på at spille musik for andre. Som nyopstartet sagde jeg 'ja' til nogle jobs for at få erfaring med på vej, så mobildiskoteket kunne vokse og blive til noget større.

Hvordan kom du i gang?
Jeg startede med at have en cd-afpsiller, min computer og et lille anlæg på mit værelse, som jeg altid spillede musik på, når jeg kom hjem fra skole. Jeg begyndte at gå med reklamer for at få penge til det dyre udstyr. Det gav ca. 500 kroner i måneden, så det var en start til at diskoteket kunne blive større. De blev sat ind på en konto, som efterhånden voksede, og beløbet på kontoen blev større og større. Det blev så til nogle større højtaler og en pult, som jeg kunne spille musik fra. Det blev også til lidt lys, som jeg tog ud at spille med som en start, primært til ungdomsfester.

Hvor meget tid bruger du på musikken, og hvor mange jobs har du om måneden/året?
Jeg bruger meget tid på musikken til de forskellige fester, for der er stor forskel på, om det er en ungdomsfest eller en voksenfest.
Angående jobs så er det svingende, for nogle måneder kan jeg være helt booket og have travlt med de forskellige jobs, og andre måneder har jeg kun nogle få jobs.
Bruger også en del af min fritid som tekniker og som "roadie" i og med HELAMUS (Helamus betyder Helle Amatør musikforening). De har base på Agerbæk skole hvor de har studie, og alle som er medlem af Helamus kan bruge studiet til at øve i før jobs.

Hvordan forbereder du dig til et job?
Kunden som jeg skal spille for, har næsten altid nogle numre eller noget, som hun/han gerne vil have jeg skal spille eller gøre på nogle bestemt tidspunkter. Det bliver altid aftalt som det første. Tit er der også nogle bestemte kunstnere, som fortrækkes frem for andre, og popmusik frem for rockmusik. Så finder jeg det musik, som der er blevet sagt, jeg skal spille og køber de numre og det musik jeg ikke har i forvejen, så kundens "ønsker" bliver opfyldt.
Derefter finder jeg ud af, hvilket lydanlæg jeg skal have med, og om der skal lys med, og i så fald hvor meget lys. Eller om kunden ikke ønsker lys til festen.

Hvad er det bedste ved at spille musik?
Det bedste ved at spille musik for et publikum er, at man kan se, de fester og er glade, og at jeg er med til at gøre deres aften/nat en tand mere festlig. 'Hører" tit fra personer, som jeg har spillet for, at gæsterne roser mig for den musik, jeg spillede, og den stil jeg holder i løbet af aftenen, og at der ikke var overdrevet meget lys med' (voksne fester). Hvorimod når jeg spiller til ungdomsfesterne, så er der fuld knald på lys og lysshow.

Hvad er det hårdeste?
Der er ikke noget hårdt som sådan ved at køre mobildiskotek, kun når der er mange jobs, og jeg selv står for at forberede dem, ellers har jeg en med som hjælpe roadie.

Hvad drømmer du om?
Jeg starter som Event tekniker i Frederikshavn efter sommeren 2016. Uddannelsen tager fire år, og jeg forventer at være til de fleste festivaler og produktioner rundt omkring i landet fremover.

***Navn og alder*: Oliver, 16år**

***Klasse og skole*: Starter i 10. klasse efter sommerferien på Varde Campus**

***Fritidsinteresse*: Lyd, lys og mobildiskotek.**

HELLEHALLEN

fredag den 25/9-15

Lækker menu fra: 18 – 20.00
Fed koncert fra: 20.00
Koncert: kr. 285
Menu: kr. 160 + forsalg
Billetter købes på Billetnet.dk
Bordreservation på 7519 5111 eller
post@Hellehallen.dk
Arrangør: Helle Idræts Samvirke og Helle Hallen, Vrenderupvej 40 C, 6818 Årre

Efterårsfesten på Faaborg Kro

Fåborg Borgerforening, Idrætsforening & Faaborg Kro inviterer til en forrygende efterårsfest. Lørdag den 31. oktober 2015, kl 18:00 på Faaborg Kro.
Kom til en fantastisk aften i selskab med Jan Svarrer som vil underholde.

Arrangementskalender

dato	Kl.	Arrangement	sted	arrangør
13. 08	13.00	Præmiewhist	Fristedet	Fåborg/Agerbæk pensionistforening
20.08	14.00	Bankospil	Fristedet	Fåborg/Agerbæk pensionistforening
27.08	13.00	Sogneudflugt til Abelines Gård	Se program	Menighedsrådene
27.08	Udflugt	Søby Brunkulslejer/kalkminer Viborg	Se program	Fåborg/Agerbæk pensionistforening
03.09	13.00	Præmiewhist	Fristedet	Fåborg/Agerbæk pensionistforening
04.09	18.30	Grill-aften	Fåb Stadion	Fåborg Borgerforening
07.09	14.00	Banko & kaffe	Hybenbo	Vennekredsen for Hybembo
10.09	14.00	bankospil	Fristedet	Fåborg/Agerbæk pensionistforening
16.09	19.00	Kirkelig efterårsmøde Årre Kirke	Årre Kro	Menighedsrådene
16.09	17.00	Høstfest for beboerre og pårørende	Hybenbo	Vennekredsen for Hybenbo
24.09	13.00	Præmiewhist	Fristedet	Fåborg/Agerbæk pensionistforening
01,10	14.00	Bankospil	Fristedet	Fåborg/Agerbæk pensionistforening
05.10	14.00	Modeopvisning og kaffe	Hybenbo	Vennekredsen for Hybenbo
07.10	14.00	Sangeftermiddag m/Kristian Nøhr	Fåborg Kro	Menighedsrådene
08.10	19.00	Borgermøde	Fåborg Kro	Fåborg Borgerforening
08.10	13.00	Præmiewhist	Fristedet	Fåborg/Agerbæk pensionistforening
15.10	14.00	Underhold., musik , sang: Notabene, Ølgod	Fristedet	Fåborg/Agerbæk pensionistforening
21.10	19.30	Sangaften med Helge Teglgård	Årre Kro	Menighedsrådene
22.10	14.00	Bankospil	Fristedet	Fåborg/Agerbæk pensionistforening
31.okt.	18.30	Spisning og underholdning m/Jan Svarrer	Fåborg Kro	Fåborg Kro/Fåborg Borgerforening
29,10	13.00	Præmiewhist	Fristedet	Fåborg/Agerbæk pensionistforening
02.11	14.00	Borgerforerningen afholder banko / kaffe	Hybenbo	Vennekredsen for Hybenbo
05.11	14.00	Bankospil	Fristedet	Fåborg/Agerbæk pensionistforening
12.11	14.00	Kirsten & Alex fortæller om Afghanistan	Fristedet	Fåborg/Agerbæk pensionistforening
26.11	14.00	Bankospil	Fristedet	Fåborg/Agerbæk pensionistforening
29.11	14.00	Bankospil	Fristedet	Fåborg/Agerbæk pensionistforening
03.12	13.00	Præmiewhist	Fristedet	Fåborg/Agerbæk pensionistforening
07.12	14.00	Julekaffe / banko	Hybenbo	Vennekredsen for Hybenbo
10.12	14.00	Bankospil	Fristedet	Fåborg/Agerbæk pensionistforening

Lokalhistorisk Forening Årre

Formand:	Herman Hansen	hh@landsyd.dk	75192380
Næstfrm:	Thorben Østergaard	adth@bbsyd.dk	75192314
Arkivleder:	Arne Asp Sørensen	ema@asper.dk	75192840
Kasserer:	Jane Ottosen	janeoghenning @mail.dk	75192529
medlem:	Svend M. Poulsen	svendinge@cdnet.dk	75192234
Sekretær:	Orla Jørgensen	orla6818@live.dk	75192139
Medlem:	Børge Duedal	duedalmail@bbsyd.dk	75192392

Fåborg Vrenderup IF

Formand:	Søren Ibsen:	sorenibsen@hotmail.dk	22743531
Kasserer:	Kim Knudsen :	a.vind@bbsyd.dk	24814029
Næstf.:	Torben Kirkegaard:	fam.kirkegaard@bbsyd.dk	30425179
Medlem:	Jens Jørgensen :	jhj2203@gmail.com	22321890
	A. Marie Sørensen :	phhjort12@hotmail.com	40222786
	Daniel Nielsen :	danielnilsen22@live.dk	26721044
	Stig V. Kikkenborg:	stig-kikkenborg@hotmail.dk	22743531

Årre Borgerforening

Formand :	P.V. Christensen:	pvc@cdnet.dk	22965790
Kasserer.:	Arild Nilsen:	nilsenarild@hotmail.com	75195751
Medl:	Fle. Christensen	flemming.christensen@delaval.com	75192898
Medl:	Kathrine Jahn Krab	kathrirnejahnkrab@gmail.com	51944731
Medl:	Niels Jørgen Pedersen	joenne@live.dk	75192003

Fåborg Borgerforening

Formand.:	Ulla Sørensen	moster@os.dk	51225435
Kasserer:	Johnny Holst	JJ@harbo.dk	22376962
Sekretær:	Brian Nielsen	vestervang19@yahoo.dk	75195119
Medl.:	Claus Hygum	hygum.claus@gmail.com	20433875
Medl.:	Maud Østergård	fridkan@gmail.com	40735295
Medl.:	Martin Christensen	martintofting@hotmail.com	29273792
Medl	Thomas Holm	gren.holm@hotmail.com	22998858

Årre Boldklub Hovedbestyrelse

Formand :	Casper Pedersen	formand.aab@outlook.dk	24659603
Næstform.:	Michael Larsen	kosovohold16@hotmail.com	51842379
Kasserer:	Lenette Sánden	kasseraab@hotmail.com	28706257
Sekretær:	Ulla Holm	ullaholm@bbsyd.dk	50815484
Medlem :	Torben Hansen	2rben@hansenmail.dk	20749004

Diverse udvalg

Vennekredsen Hybenbo

Formand:	Søren Junker	76192378
Næstform:	Irene Nielsen	75292292
Kasserer:	Johannes Søndergaard	75192210
Medlem:	Jytte Jørgensen	75192056
Medlem:	Conny Schmidt	21488012
Medlem:	Søren G. A. Nielsen	40457224
Medlem:	Ella Junker	61338686
Beboerrep:	Verner Rexen	75192295
Personale/sekretær:	Anne Marie Frandsen	72772702

Danske Seniorer Årre /Grimstrup

Anne Dorit Østergaard	75192314	24939299
Marius Hansen	88177576	24407510
Solvej Jensen	7516 9348	42190877
Jørgen S. Christensen	75195582	29417336
Poul K. Sørensen	75192262	23444636

Vennekredsen for Årre Kro

Formand og referent:	Herman Hansen
Næstformand:	Erik Egebjerg
Kasserer:	Leif Ventzelsen
Øvrige:	Claus Brink
	Brian Larsen

Årligt kontingent er fastsat til 100 kr. pr person.
Beløbet indsættes på konto nr: 5950-1070672, Andelskassen.
Husk at oplyse navn og adresse ved betaling.

Fåborg Lokalhistorisk Forening

Formand:	Jørgen Sidelmann		61764540
Næstfor:	Anna M. Østergård Pedersen		24811709
Kasserer :	Børge Hansen	20287539	75196647
Skriftfører :	Hans Karl Østergård	21798150	75195180
Medlem :	Grethe Søndergård		75195219
Arkiv :	Svend H. Kristensen		75195208

Fåborg/Agerbæk Pensionistforening

Formand:	Arne Pedersen	75196834
Næstformand:	Viggo Hansen	76778030
Kasserer:	Anne Kirstine Lund	75196121
Sekretær:	Henry Brandt	75196438
Øvrige:	Bent Kristensen	75196479
	Sonja Pilgård	75195112
	Elva Christensen	75195064

Redaktionsudvalg LokalNyt

Kirstine Andersen	75192668
Michael Larsen	51842379
Anne-Marie Søndergård	20838434
Torben Kirkegård	30425179
Anita Blankholm Nielsen	61684549
Susanne Enghave	24451550
Arvid Ryttergård	40415220
Erling Vang Nielsen	75195014

Repræsentanter for Fed Fredag

Fåborg: Anette Vind Nielsen 30324347
Årre: Charlotte Brix Pedersen 61722927
Kunne du tænke dig at være behjælpelig ved FED FREDAG arrangementer, eller spørgsmål vedrørende dette, kan du henvende dig til en af ovennævnte

Agerbæk El-forretning	Mikael Skov	Murer Laust Lauridsen	Have Com
MIN Købmand Agerbæk	Jøsu Jørgen Jepsen Årre	Helle Hallerne Vrenderup	Salon Karin
Studie 9 Agerbæk	Systuen Årre	Jysk Skorsten Fåborg	Virksomheder i Agerbæk
Tøjtorvet Agerbæk	Salon Jette Årre	Fåborg Kro	Scoterbixen Årre
EDC Helle Agerbæk	Årre Kro	Garagen Fåborg	
Telma Agerbæk	Årre Traktor &Truckservice	Salon Fridkan Fåborg	Tak til alle annoncører der gør det
Bager HJ Agerbæk	Kvist Industries Årre	Harsø Maskiner Fåborg	økonomisk muligt at udgive
Agerbæk Ejendomshandel	Daglig Brugsen Årre	Fåborg Hjemmeservice	LokalNyt
Agerbæk Maskinstation	Bryndumsager Tømrer Årre	Fys-& Fitness Fåborg	
Bygma Agerbæk	Årre Vognmandsforretning	TS Teck Esbjerg	
Andelskassen Agerbæk	Kim Wind Årre	Revisionsfirmaet 5r Esbjerg	
Sanne Mikkelsen Årre	El-Løsningen Årre	Pe-Smed Autrup	
Bjarne Fanøe	Hjortkjær Maskinfabrik	Skjern Bank	

Vennekredsen Hybenbo

Hver torsdag kl. 10,00 er der højtlæsning
Ved Anne Marie Søndergård
ALLE ER VELKOMMEN

Hyggeeftermiddage

Vi mødes hver anden mandag fra kl. 14.00- ca. 17.00 med højtlæsning af en roman og hyggelig snak til eftermiddagskaffen.
Før jul læses *Selma Lagerlöf: Liljecronas hjem*.

Første gang mandag den 19. oktober hos
Kis Andersen, Hegnsgårdvej 1, Årre.
Tlf. 30 66 01 97
Alle er velkomne.

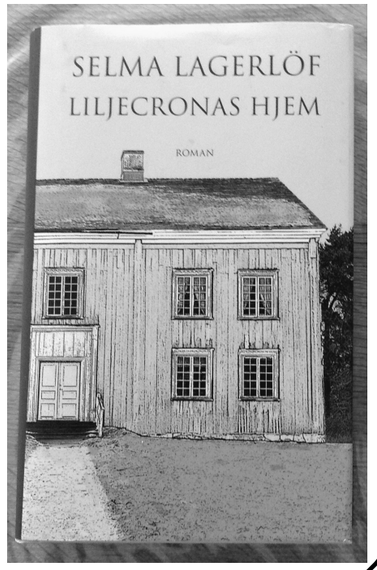

I sol og blæst, i regn og slud, LokalNyt skal ud.

Oplever du uregelmæssigheder i forbindelse med udbringningen af LokalNyt, så henvend dig til:
I Fåborg: Brian tlf.: 75195119 I Årre: Poul Verner tlf.: 22965790

Næste blad udkommer nov. 2015.
Deadline for indsendelse af materialer til bladet:
den, 10. oktober 2015
Stof til bladet sendes til:
Erling Vang Nielsen, Fåborgvej 31 Tlf .75195014
Mail : lokalnyt@outlook.dk
eller man kan henvende sig til redaktionsudvalget.

Møllehøjen i Fåborg.

Nu med international tilsnit

I 2002 tog Gert Skovbjerg kontakt til Ribe amts Boligselskab og spurgte, om det var muligt at få seniorboliger i Fåborg.

I samråd med Varde kommune blev det besluttet at opføre 10 boliger og et fælleshus på en grund bag købmandsbutikken midt i byen.

Der var mange interesserede familier, og i august 2004 flyttede beboerne ind i de nye boliger, der er mellem 70 og 105 m2, hvoraf 10 m2 fra hvert hus går til fælleshuset,

der er indrettet med samlingssal, toilet og et værelse, der er beregnet til overnattende gæster.

I august 2014 blev der holdt 10 års jubilæum, og det var de samme folk, der flyttede ind i 2004, der beboede husene. Senere har der været et enkelt dødsfald, og en familie er fraflyttet, hvorfor der i en periode har stået to beboelser tomme.

Der er et godt sammenhold på Møllehøjen. Man hjælper hinanden, og på det månedlige møde med fællesspisning besluttes det, hvad der trænger til at blive lavet og hvem der gør det. Man holder selv fællesarealerne, samt vejen, der fører rundt til husene.

Sådan har det været i de næsten 11 år Møllehøjen har eksisteret. Man har fundet en ny dagligdag i det nye fællesskab.

Det har vist sig at være svært at udleje de to ledige boliger, så nu har Varde Boligselskab og Varde kommune i fællesskab besluttet at bebo dem med flygtninge, og der er allerede flyttet en syrisk mand ind i hvert af de to ledige huse. De har begge været i Danmark nogle få måneder og har lært en smule dansk, og de går begge til danskundervisning i Varde.

Jeg talte med den ene, mest med fagter. Han fortalte, at han er 32 år, er gift og har kone og to børn i Damaskus, hvor han arbejdede som murer. Han regner med at få familiesammenføring, og at han kan få familien samlet på Møllehøjen i år. Han fortalte, at han har boet fire måne-

der i Løgumkloster før han blev flyttet til Fåborg, og her lærte han en smule dansk.

Beboerne på Møllehøjen har naturligvis svært ved at tale med de "nye", hvorfor de arrangerede et møde med Var de Boligadministration, der mødte op med en syrisk tolk, så nu kunne man endelig forklare de nye beboere om rettigheder og pligter ved at deltage i fællesskabet.

Nogle beboere har lånt cykler til de nye, så de kan lære omegnen og det danske landskab bedre at kende, og en af beboerne har taget syrerne med til lægehuset og til Varde kommune for at vise dem til rette.

Møllehøjen har fået en opgave med at hjælpe de syriske flygtninge med at blive integrerede i det danske samfund.

Arvid Ryttergaard

TStech
www.tstech.dk

Adgangsvejen 30 · DK-6700 Esbjerg
Tlf.: (+45) 23 82 46 00
E-mail: mail@tstech.dk

- Aut. el-installatør
- Industri installationer
- El-service onshore / offshore
- Marine / Energi installationer
- Energioptimering / Termografi
- Salg / service af motor / generatoranlæg
- IT / Data / Netværksløsninger
- Frekvensomformere / SRO / PLC / SCADA
- Rep af maskiner / processudstyr / CNC
- Sikring / Overvågning / GPS tracking

Du betaler for meget
– Ring for et godt tilbud, og endnu bedre service!

TEKNIQ

ÅRRE TRUCK &
TRAKTOR SERVICE A/S

BIRKEGADE 17 - 6818 ÅRRE

75 19 25 55
www.aarretruck.dk

Alt i testudstyr til service og
reparation af alle bilmærker
Udlejning af truck og stablere

AutoMester®

SALON
FRIDKAN
v/ Maud Østergård
Vestervang 15
Fåborg
6818 Årre

Åbningstider:
Mandag lukket
Tirs.-ons.-fre. 9-17
Torsdag 9-18
Lørdag lukket

Tlf. 75 19 50 95

JØSU
MASKINVÆRKSTED
V. JØRGEN JEPSEN
SIGGÅRDSVEJ 3
6818 ÅRRE
TLF. 30540645

ENTREPRENØR
KiM ViND

- Nedbrydning
- Mobil knuser og sorter
- Salg af betonknus
- Jordarbejde
- Kloakarbejde
- Spuling af dræn og kloak
- Dræning m. kædegraver eller drænkasse
- GPS kalk
- Grensav m. integreret knuser

- Kvalitetsarbejde til aftalt tid!...

AUTORISERET KLOAK-MESTER

TLF. 75 16 94 99

Min KØBMAND

AGERBÆK
Din lokale købmand
Vi har altid et godt tilbud som
er værd at køre efter
Husk også vores store udvalg af

GUL PRIS

som er varer til en
fast lav pris

Min Købmand Agerbæk - Nørregade 9 - 6753 Agerbæk
Tlf.: 75 19 66 77 - E-mail 0500488@minkobmand.dk

Nyt fra Fåborg Lokalhistorisk forening

Rundtur ved Sneum Å

Fåborg Lokalhistorisk Arkiv havde i sportsugen i samarbejde med Åse og Kjeld Andersen arrangeret en rundvisning til deres idylliske gård i Gestlunde. Vi mødtes ved Fåborghus. Der var mødt ca.50 personer op, og vi kørte til Gestlunde hvor Kjeld Andersen fortalte om stedet. De havde købt gården i 1964 sammen med hans søster og svoger, hvor de så har plantet ca. 20 ha. med træer. Jorden snoede sig rundt om Sneum Å. De har så siden lavet en stor sø. Vi sluttede af med kaffe i Fåborghus, som var sponseret af Fodplejen, Fys og Fitness i Fåborg.

Byfest

I forbindelse med torvedagen i byfestugen havde vi på arkivet som sædvanlig åben nogle timer.
I år havde vi en gættekonkurrence, som bestod af billede af de 8 kirker i Gl. Helle kommune.
Besøgende skulle sætte navn på kirkerne. Måske var opgaven lidt vanskelig, for ingen havde alle 8 kirker rigtige.
Én havde 7 rigtige, nemlig Asta Østergård. Hun fik dermed den udlovede præmie.
De fleste havde 5 eller 6 rigtige.
Konkurrencen gav anledning til en del snak om billeder, kirke og meget andet. Det var en god oplevelse for os på arkivet.
På grund af dårligt vejr var der for få besøgende til torvedagen. Det smittede også af på besøgstallet på arkivet. Vi er dog klar igen til næste år med et eller andet.
Skulle nogen have ideer eller forslag til næste års udstilling/ konkurrence, så kontakt arkivet.

Fåborg Lokalhistorisk Arkiv holdt udflugt til Søby

Vores årlige udflugt gik sammen med Agerbæks Lokalhistoriske Arkiv op til Søby for at se de gamle brunkulslejer, hvor der blev gravet brunkul fra først i 40erne gennem anden verdenskrig. I 1970 standsede opgravningen.
Da vi kom til Søby, startede vi med kaffe og rundstykker i en af barakkerne, derefter var der rundvisning med en guide. Hans far havde arbejdet i brunkålslejerne så han kendte alt derfra. Han fortalte, at der er over 3000 tdr. land, som blev opgravet. I dag er det tilplantet med træer og store søer, en rigtig flot natur. Derefter kørte vi over til Søby hus og fik en god middag. Efter middagen kørte vi til det gamle statsfængsel i Horsens, hvor vi fik en guidet rundtur i det gamle fængsel, som er museum i dag. Til sidst samledes vi i kirken som tilhører fængslet.

bl.a. har Købmand Bennedsen, Lunde, været Bestyrer. Efter et Aars Tid byttede Laust Helle Kroen med en Gaard i Vejrup. Den nye Ejer hed Hansen. Han døde faa Aar efter han kom til Aarre,men hans enke, kendt under navnet Madam Hansen, fortsatte i en Aarrække Som Vært -inde i Kroen.
En Gang i Firserne er Kroen med Købmandsforretning bleven solgt til Chr. Degn, der virkede som Kromand og Købmand indtil 1893. Da skete der noget, der fik gennemgribende Betydning for Kroen og dens Fremtid. Firserne var jo en Brydningstid økonomisk, folkelig som politisk. I 1882 var Foredragsforeningen i Aarre bleven stif-tet og skal have været den første her i Sydvestjylland. 1888 stiftedes Afholdsforeningen og efterhaanden fik den en Del Tilslutning. Det er naturligt, at Kroen var en Anstødssten for Afholdsbevægelsen, og flere af de, der stod udenfor Afholdsbevægelsen saa med alt anden end Velvilje paa den Aand og Tone, der raadede i Kroen. Da var der tre Mænd, der fandt paa den raske Ide at „tage Tyren ved Hornene" paa en Gang, Planen gik ud paa at købe Kroen. Ideens Fædre var Lars Mose, Jørgen Mortensen og Peder Hansen. Lars Mose var en handlekraftig og initiativrig Mand med store agitatoriske Evner, og den Sag, han viede sine Kræfter, havde de bedste Udsigter til at blive fremmet. Saaledes gik det ogsaa med Planen om at købe Kroen, og 1893 købte et Interessentselskab, bestående af 22 Mand — senere udvidet til 56 — Aarre Kro med Købmandshandel og Jord. Købe-summen var 9,600 Kr. I den udstedte Købekontrakt er der gjort udførligt Rede for, hvad der medfølger i Handelen, nemlig: „den indbjergede Avl, den paa Marken staaende Afgrøde, det til Ejendommen hørende Kroholdsinventarium," der bestod af 3 Bænk: og 2 Borde i Skænkestuen, 1 Bord i Køkkenet, 1 Sengested i Gæstekammeret. 1 do, paa Lofts-kammeret, den paa Ejendommen værende Ko, 1 Trillebør samt Sættekrybberne i Stalden. Overtagelsen fandt Sted den 1. Oktober 1803. Interessentselskaber konstituerede sig med en Bestyrelse paa 7 Mand. nemlig Lars Mose, Aarre (Formand), Peder Jen-sen, Gunderup, Chr. Lauridsen Christensen, Tranbjerg, Carl Berthelsen, Jyllerup, Peder Hansen, Aarre, Hans Mortensen, Jyllerup. og Hans Pedersen, Gunderup.
Bestyrelsen udlejede fra 1. November samme Aar Købmandshandelen til Købmand Theodor Schmidt, Varde. Leje-maalet var uopsigeligt fra Lejerens Side i 1 Aar og fra Be-styrelsens Side i 5 Aar, Lejen var 400 Kr. aarligt. Th. Schmidt maa imidlertid hurtig være bleven ked af Forretningen i Aarre, for allerede den 14, Oktober 1804 overdrog han Lejen til Detaillist Chr. Jensen, Aastrup. Beværtningen udlejes ogsaa med det samme til Afholds-foreningens Formand, Vinterlærer Jørgen Mortensen. Dette, maa da ogsaa have været den bedste Garanti,
at Værten ikke skænkede i Smug af „de smaa sorte", men Stillingen som Kromand maa alligevel ikke rigtig have tiltalt ham, for fra den 1. April 1895 gik ogsaa Beværtningen overtil Køb-mand Jensen. Leje tilsammen 700 Kr.
I de første Aar gav Kroen Underskud for Selskabet og i 1805 maatte Medlemmerne betale 197 Kr. til Dækning af Underskuddet. Den indbetalte Sum skulde igen tilbagebeta-les, naar Kroen en Gang blev solgt eller kom til at give Overskud, I 1804 lod interessentselskabet Rejsestalden ombygge, Omkostningerne beløb sig til 2690 Kr,
I 1898 var Lejemaalet med Købmand Jensen udløbet, og da han fandt, at Lejeafgiften var for høj, kunde der ikke opnaas Enighed, Fra Jensens Side var det dog vistnok ikke alvorligt ment, men kun et Forsøg paa at trykke Lejen ned. Det kom ham derfor lidt ubelejligt, da Beboerne oprettede en Vareindkøbsforening og lejede Butikken med Lagerplad-sen af Interessentselskabet Vareindkøbsforeningen traadte i Virksomhed d. 1. Maj 1898. Den første Bestyrelse bestod af Peder Hansen, Aarre (Formand), Kristen Sørensen, Tran-bjerg, H. H. Friis, Aarre, Hans Pedersen, Gunderup, og Johannes Pedersen, Aarre, Der ansattes to Uddelere: Poul Jep-sen Poulsen, Aarre Sdr. Mark, og Laurids Hansen, Gjesing, Vareindkøbsforeningen overtog ogsaa Beværtningen, der be-styredes af Uddelerne, De; første Aar er der i Overskud blevet udbetaft 4 pct, af Kontrabøgernes Paalydende. Man har i Førstningen været vant til at tage Smaatingene i Betragtning, Forhandlingsprotokollen er saaledes ved et Bestyrelsesmøde tilført følgende: »Den 14, November blev 100 Pd, Majsgryn nedsat med 2 Øre pr. Pd. for at rømme Partiet, hvilket bevirkede et Minus paa 2 Kr. i Regnskabet, Ligeledes blev paa Grund af de store Sving i Priserne paa Blommerne et Minus paa 80 Øre eller ialt 2 Kr. 80 Øre.

2. del kommer senere

.

Årre kro i 1980 erne

Festskrift for Aarre Kro 1863 til 1929

Nærværende Festskrift gør ikke Krav paa at være en udtømmende historisk Beskrivelse af Aarre Kro, dertil har Tiden, der var leveret til dets Udarbejdelse været for kort, saa de Kilder, der skulde have været søgt i, er ikke bleven benyttede. Dette gælder dog kun det Afsnit, der omhandler tiden fra Kroens Tilblivelse og indtil 1893, thi Dokumenterne fra den Tid synes at være tilintetgjorte, saa hvis der skulde have været indhentet fuld paalidelige
Oplysninger, der nøjagtig fastslaar Tidspunktet for de forskellige Begivenheder, saa kan disse sikkert kun indhentes i Landsarkivet, og dertil var der ikke levnet Tid. Det paagældende Afsnit er derfor skrevet paa Grundlag af, hvad de Ældste i Sognet kan huske og gengive, og heraf er kun medtaget det, der er samstemmende. For Tiden efter 1893 var Opgaven lettere, fordi Skøder, Lejekontrakter, Protokoller o. L er opbevarede, og disse Ting tilsammen danner et paalideligt Grundlag for det sidste og vigtigste Afsnit i Skriftet.

Aarre Kro hører ikke iblandt dem, der har kunnet skilte med at være "kongelig privilegeret" dertil er den for ny af Dato. Dens Betydning For de vejfarende har været minimal, bl.a. al den Grund, at de betydeligste. Færdselsaarer er gaar uden om Aarre. Den egentlige Grund til, at den overhovedet er bleven Kro, skal være den, at Køb-manden drev en ret betydelig Smugkro, og det var jo altid rarere, at denne Form for Forretning var lovlig, Med Sogneraadets Anbefaling opnaaedes der da ogsaa lovlig Tilla-delse til at drive Krohold i Aare.

Befolkningen var den Gang — som nu — og vil ogsaa blive det i Fremtiden: „Børn af Tiden", — og Tidens Krav den Gang var Spiritusen i Form af Brændevin. Den indtog en stor Plads baade til Sorg og til Fest, og det vilde være en uaftvættelig Skamplet den Gang at holde Festgilde uden Spiritus, og det var „en sølle Kaael" der sagde Nej til en Dram. Det var derfor slet ikke saa mærkeligt, at naar Mæn-dene en af de graa Hverdage traf sammen hos Købmanden, at de godt vilde hilse paa hinanden ved en Snaps, eller hvad der maaske nok var bedre, en Puns. Brændevinsdrikkeriet var baade i det attende og nittende Aarhundrede en Svøbe for Landet. H. F. Feilberg, der var Præst i Darum fra 1878—92, skriver i sin Bog "Dansk Bondeliv, der er bygget netop paa hans indgaaende Kendskab til den vestjydske Befolkning bl.a. saaledes: „Folk presses ved Gilderne, som det var en Salighedssag at kunne drikke saa mange Kaffepunse som muligt: man narer Folk fulde, „give dem fulde" for at have Morskab af dem. Der er sviret og drukket paa Herregaarde, hos Bønder, i Kroer, i de elendige Rønner, man i gamle Dage kald te Fattighuse, der er sviret ved Bryllupper og Begravelser. Jeg har engang set et druk-kent Ligfølge tabe den dødes Kiste i Graven, og jeg skøn-ner ikke rettere, end at Brændevinsdrikken er Folkets Synd og Sorg herude".

Den første Form for Købmandshandel i Aarre fandtes først i attenhundrede og tredserne i Hans Jepsens Gaard, der da ejedes af en Mand ved Navn Nicolaj Poulsen. En Broder til ham, Niels Poulsen, købte en Syd for Gaarden liggende Toft, hvor han 1883 lod opføre Bygningerne til en Kro og mandsforretning.

Der er delte Meninger om hvorvidt den er bygget i 1883 eller 84, men saa meget er fastslaaet, at da Østrigerne en Søndag i 1864 aflagde et Be-søg i Aarre, blev Præstens Karl bange for, at Fjenden skulde tage hans Heste, og han skjulte da disse og Vognen i Kroen, og for ikke at vække Mistanke maatte Præsten spadsere til Faaborg. Han naaede forøvrigt ikke at komme til Ende paa sin Prædiken; thi Sognefogden var i Kirken, og da Fjenden vilde tale med ham, maatte der sendes Bud efter ham. Snart gik det fra Mand til Mand, hvad Aarsagen var, og efterhaanden tømtes Kirken,

Niels Poulsen var en dygtig og driftig Forretningsmand. Han havde et stort Opland, idet den nærmeste Forretning laa i Vong, og ellers var man henvist til Varde. Han købte Bøndernes Smør, deres Svin (i slagtet Tilstand) og deres Æg. Han havde Vogn kørende baade paa Flensborg og Kolding, Der var imidlertid et uheldigt Forhold, der gjorde, at hans Forretning trods alt gik tilbage, og efter nogle Aars Forløb gik Kroen over til Gaardejer Laust Helle, Aarre, der havde Penge staaende i den. Han bortforpagtede Købmands-forretningen til Brødrene Jens og Ole Palludan i Varde, der havde den i en længere Aarrække, antagelig i 10 Aar. For-retningen blev i den Tid ledet af en Bestyrer,

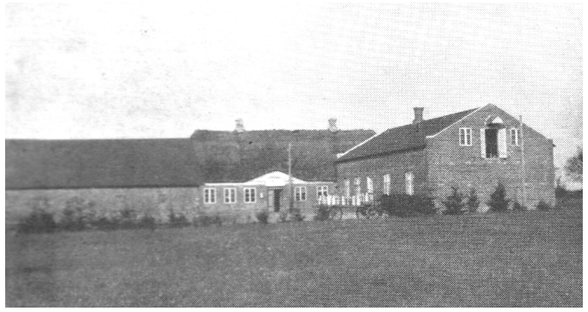

Bygningen som ligger i midten med den hvide gavl, er den gamle kro bygning som blev opført i 1863. Bygningen som ligger til højre, som udgør butikken og forsamlingshus er opført i 1901.

Grimstrup – Årre gruppe.

I det tidlige forår - midt i marts travede vi til Russerhulen i Grimstrup krat for at se stenen og høre om de russere, der boede der i 9 mdr. under 2. verdenskrig og om hvordan egnens beboere sørgede for dem, - alt sammen uden at tyskerne (Gestapo) opdagede dem. En lørdag i april tog vi alle til Tiset- Arnum, hvor vi deltog i en distriktsturnering sammen med ca. 100 andre spejdere og klarede mange spændende poster – og i konkurrencen fik en 4. plads, hvilket var meget fint. I pinsen var vi på indianerlejr på Terp Spejdercenter. Sammen med 150 spejdere fra forskellige steder i Jylland havde vi sjove og spændende dage der.

I efteråret 2014 besøgte vi Grimstrup kirke – den var tømt for inventar og skulle restaureres. Den blev færdig og taget i brug i februar 2015. Nu havde vi set den tom og ville gerne se, hvordan den nu så ud. Så sidst i maj mødte vi vores præst Charlotte ved kirken. Hun viste os det fine resultat. Vi kunne beundre de nye farver på bænkene, det lyse gulv, kalkning af væggene, nyt varmeanlæg. Jo, der var sket meget, og nu går der mange år, hvor vi kan bruge og slide på kirken, inden den igen skal restaureres.

Ved de andre møder har vi arbejdet med kokkemærket, er blevet gode til at lave mad over bål, vi har samlet "skrald" i grøfterne og lidt ind i skoven, haft opgaver omkring sundhed. Og så er der ellers blevet lavet spændende lege, lavet spil af tov og rafter, forskellige løb i skoven. Spejderliv er mest udeliv - og er vejret ikke så godt, tager vi ekstra tøj på, så kan vi også klare det.

Efter sommerferien kan i se på hjemmesiden og i ugeavisen, hvornår vi starter op igen, hvilke tidspunkter og hvilke årgange vi har ledere til. **Vi mangler ledere** – så kontakt os, hvis du selv har lyst til at være med og vil bruge tid sammen med børnene enten de små eller de større, eller du kender en anden, der kan og vil. Vi synes jo, at spejderarbejdet er et godt tilbud til alle aldre. Kom og vær med.

Hjemmesiden: www.spejdernet.dk/grimstrup

Ingrid Sand Simonsen, gruppeleder

Nyt fra Fåborg Borgerforening

Byfest og Sct. er omtalt andet sted

Cykelstien .

Ja nu skulle cykelstien til Agerbæk snart været på vej . Vi har fået lovning på at kommunen går i gang efter sommerferien . Vi forventer at kunne indvie den i samarbejde med Agerbæk borgerforening i løbet af efteråret .

Grillaften .

Som det snart er blevet en tradition er der også i år grillfest/aften på stadion . I år er det fastsat til d. 4 September kl. 18,30 .

Vi håber at se mange også i år til denne hyggelige aften , hvor der er mulighed for at møde naboen og nye borger . vi sætter telt op og tænder op i grillen og håber på fint vejr denne aften .

Vi har i bestyrelsen travlt med mange ting . Vi sætter stor pris på de frivillige der altid er klar til at give en hjælpende hånd med og vi vil også gerne i fremtiden bede om en hjælpende hånd til enkelte opgaver .

Borgermøde .

Vi har som sagt travlt med mange ting i bestyrelsen men vi vil gerne høre fra byen hvad vi kan gøre mere / anderledes .

Derfor inviterer vi til borgermøde **ONDSDAG D. 8 OKTOBER** på Fåborg kro . Mød op denne aften og lad os høre hvad der sker i byen .Der vil være mulighed for at betale medlemskontingent til div . foreninger og snerydning denne aften .

Ruban

Ruban er den nye hjemmeside for hele Varde kommune . vi er med i Ruban og i løbet af efteråret vil vores nuværende hjemmeside blive udskiftet med en ny mere aktuel hjemmeside . vi vil dele hjemmeside med mange andre byer . Det er muligt at se nyheder fra hele kommunen og dele nyheder med hele kommunen .Ruban hjemmesiden er stadig under udvikling . Vi glæder os til at se denne nye hjemmeside som vi forventer os meget af . Michael Beir og Mads Skydt er med i styregruppen for Ruban .

Facebook.

Vi har oprettet en gruppe på facebook som hedder : **Faaborg By "6818" Et Godt Sted At Bo.**

Gruppen kan bruges til meget . F. eks hjælp til at klippe hæk eller lægge billed op af begivendeheder – søge barnepige o.s.v . på tidspunktet er der 189 medlemmer og der er plads til flere .

Jan Svarre

I samarbejde med Fåborg kro afholdes der en aften med Jan Svarre d. 31 Oktober . vi håber på god fremmøde til en huggelig aften med god underholdning og lækker mad .

P-Plads .

Fåborgholdet har plantet træer og sat hegn op som afgrænsning mellem p-plads og stadion . i løbet af sommeren vil det bliver gjort færdigt med mere grus og en kant .

Stor tak til Fåborgholdet som gør en stor indsats .

Tak til alle der har hjulpet os i årets løb.

Mange sommerlige hilsner

Fåborg Borgerforening Ulla.

design frisør
Salon Karin
v/Karin Ellehage
Fyrrevænget 18
6818 Årre
75 19 21 65
Ring venligst mellem 8.00 og 9.00 få en tid samme dag.

coop Dagli' Brugsen
- Gør det med et smil.....
Skolegade 6 - 6818 Årre - tlf. 7519 2042
ALLE UGENS DAGE FRA KL. 7.30 - 20.00
POSTBUTIKKENS åbningstider:
Man-fre 13.00 - 17.00

Malerarbejde udføres

Intet for stort
Intet for småt

Malermester
Bjarne Juul Fahnøe
Vardevej 16 · 6818 Årre
tlf. 75 19 24 26 · 24 47 65 16

TØJ-TORVET
Sport & Mode
Storegade 4 Tlf. 75 19 60 55 6753 Agerbæk
www.facebook.com/Tojtorvet

Altid ***KLAR*** til en god og billig handel
Har tid når du har fri
Skal du sælge, er det os, du skal vælge
Telefon: 75196262 Mobil: 23266263

Agerbæk Ejendomshandel
v/Jørgen Andersen,
Debelvej 34, 6753 Agerbæk
Statsautoriseret ejdm.
mail: ja@agerbaek-ejendomshandel.dk
www.agerbaek-ejendomshandel.dk

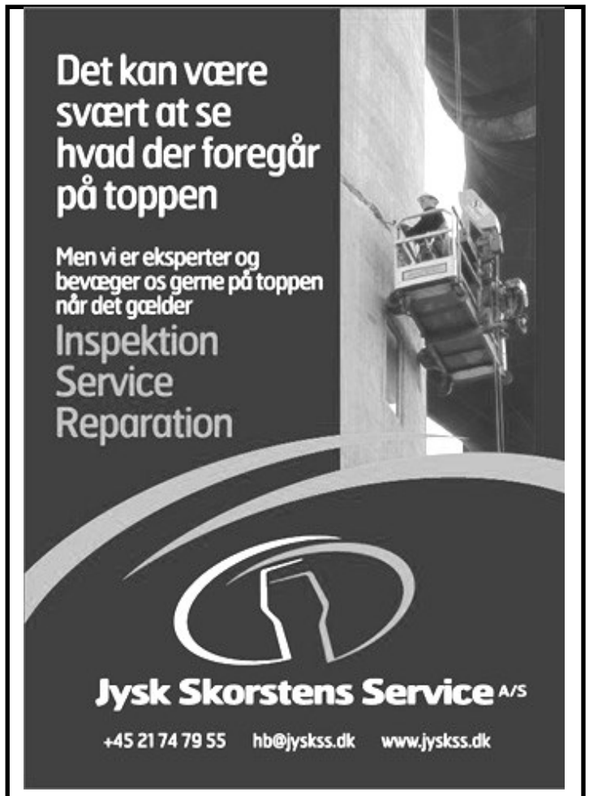

SALON JETTE
Tlf. 30292577

FÅBORG HJEMMESERVICE
Alt inden for rengøring udføres

Irene Andreasen
Rolighed 2, Fåborg
6818 Årre
Tlf 7519 5133
mobil 2560 8746

GENOPBYGGER SIND, KROP OG SJÆL
Fodplejen
v/ Lis H. Larsen
www.fodplejen.dk
Tlf.: 2014 0074
info@fodplejen.dk

Fodpleje ● Zoneterapi ● Afstressende behandling

FYS & FITNESS
JANNIE HEDEGAARD
FYSIOTERAPI
PERSONLIG TRÆNING

20140074 - **Fåborgvej 49, 6818 Årre** - 20656133

Tøj efter dine mål og ønsker, reparationer og ændringer

SY-Stuen
Åben tirsd. og torsd.
Kl. 10.00 til 17.00
Eller efter aftale

Bemærk Ny adresse
Marianne Schmidt
Siggårdsvej 14 Årre
Tlf. 75192454—27212453
Masch.systuen.dk
Www.

Agerbæk Maskinstation
AUTORISERET KLOAK-MESTER
· Landbrugsarbejde
· Entreprenørarbejde
· Belægningsabejde
· Kloakarbejde
DMF
Søren Hougaard - 22 17 87 50 · 75 19 61 55

HUSK HVER TORSDAG
RUGBRØD
(alle slags)
KUN KR. **20,-**
KonditorBager
Bager HJ
Fåborgvej 132
6753 Agerbæk
Tlf. 75 19 60 34

HARSØ MASKINER A/S
www.harso.dk
Harsø Maskiner A/S
Fåborgvej 5, Fåborg * DK-6818 Årre
Tlf.: 75195333 * Fax: 75195031 * Mail: harso@harso.dk

BYGMA
AGERBÆK
Hellevej 2 • 6753 Agerbæk
Telefon 75 19 66 11
Fax: 75 19 67 19
agerbaek@bygma.dk • www. bygma.dk

GULDKONFIRMANDER 2015 ÅRRE

Bagerst fra venstre:
Karin Jepsen, Svend Boesen,
Arne Lund,
Bruno Schmidt, Jeppe Søndergård

Midten:
Inger Jørgensen,
Hanne Marie Pedersen
Elna Hansen, Johs. Andersen.

Foran:
Elva Moeslund, Asta Pedersen,
Elin Hansen, Lilian Madsen,
Kirsten Marie Brunsvig,
Lilly Ibsen,
Hanne Johansen, Helge Knudsen.

Dagen startede med rundvisning på skolen. Derefter besøgte Guldkonfirmanderne lokalhistorisk arkiv, hvor man så på billeder fra Årre fra de gode " Gamle dage ". Dagen sluttede med spisning på Kroen hvor snakken gik lystigt om dengang og nutiden. En helt igennem dejlig dag med hyggelige gensyn og gode minder

Årre Skoles 7. klasse 1964/65, nu samlet - næsten samme sted - d. 7.juni 2015 som "Guld-konfirmander". Seks var dog fraværende.

Årre Borgerforening
- www.aarre-by.dk

VIGTIG NYHED!

Hjemmesiden i Årre har fået to nye Redaktører samt en ny mail adresse.

Derfor skal fremtidige meddelelser som skal lægges på hjemmesiden sendes til denne mail adr.

aarreby@itnettet.dk

De nye Redaktører er:
Michael Bach Molbek og Bent Nissen.

De sidder nu klar til at modtage dine informationer og nyheder, samt aktivitetskalendere fra diverse Foreninger og udvalg, og vil også gerne modtage spændende billeder fra arrangementer, som har en almen interesse for borgerne.

Man skal påregne at der går nogle få dage fra man sender sine informationer og til de er synlige på hjemmesiden.

Med venlig hilsen fra Boldklubben og Borgerforeningen

Stedet hvor by og land arbejder sammen!

Årre

www.blomstrendelandsby.dk

Sammen kan vi mere

Vil du være med? Bliv kunde i Andelskassen.

Andelskassen
- Sammen kan vi mere

www.andelskassen.dk
Andelskassen – en del af Danske Andelskassers Bank A/S

By– og sportsfesten i Fåborg 2015

Det var en velbesøgt byfest .
Til herreaften var der 110 herrer som hyggede sig med helstegt pattegris og tilbehør sponseret af Fåborg kro . sidst på aftenen kom en stripper forbi og der var vild jubel ..
Lørdag var der kræmmermarked med kræmmere som indtog teltet p.g.a. af regnevejret.
Senere var der fodbold for de små ben som spillede på det grønne græs.
Klovnen fra cirkus Mascot underholdt børnene om eftermiddagen .

Fra kl. 17 – 19,30 var der diskotek for børnene.

Aftenen sluttede af med det første teltbal for de unge – velbesøgt.

Søndag var der gudstjeneste og efterfølgende kaffebord i Fåborghus ca. 50 deltagere var mødt op.

Mandag havde lokalhistorisk en tur ned til Sneum å Ca. 60 mødte op til turen, og afsluttende kaffe i Fåborghus .

Tirsdag var senior eftermiddag i Fåborghus med ca 40 deltagere, som sang sammen med Karina Holgersen

Onsdag aften var det blevet damernes tur til at feste og 40 dame mødte op til en super hyggelig aften .
Fredag var der så festaften med revy og uddeling af årets skulderklap .
Årets skulderklap gik til teaterforeningen "Spar 2", for i mange år (35) at have leveret en fremragende revy og også spillet dilletant. En stadig aktiv forening som vi håber bliver ved i mange år endnu .

Der var mødt 300 op til revyen, der med af de sædvanlige aktører var godt udført med lidt klaps til højre og venstre. Omkring 130 gæster fik en festlig aften. Efter revyen var der fællesspisning, med lækker mad fra Fåborg Kro, og aftenen sluttede med en svingom hvortil Alleycats leverede musikken

Lørdag bød på ponyridning, – kørsel på segway, – ringridning på havetraktor og i trillebør, – raffelturnering og 7 mands fodbold Aftenen sluttede med bal for de unge .
En god byfest med god tilslutning trods dårligt vejr .

AARRE KRO

v/Betina og Kim Sandén

- Selskaber op 150 pers.
- Receptioner
- Bryllupper

- Diner transportable
- A la carte restaurant
- Møder

Skolegade 13 - 6818 Aarre - Tlf. 7519 2027 - www.aarrekro.dk

75 45 44 77
Et godt nummer
i revision og regnskab

REVISIONS CENTRET 5R

REVISIONSCENTRET 5R ApS
Frodesgade 109, 6700 Esbjerg

TELEFON 75 45 44 77
Telefax 75 18 16 90
E-mail: 5r@5r.dk · www.5r.dk

REGISTREREDE REVISORER:
- Edvardt Lygum Pedersen
- Henning Jørgensen
- Dorte Kolborg Jarvel

Aut. el-installatør

ELEKTRIKER LØSNINGEN ApS

Vardevej 25 • 6818 Årre • Fax: 7529 1881

www.elektrikerloesningen.dk

E-mail: peter@elektrikerloesningen.dk

DØGNVAGT 2083 0881

Aut. El-installatør
El-arbejde af høj kvalitet

Faaborg Kro

Anno 1708 - Kgl. priv.

www.faaborg-kro.dk

Kom og se vores hyggelige selskabslokaler
og få et uforpligtende tilbud på LIVETS FESTER.

FYRAFTENSØL I KROSTUEN KR.15,- ellers kun kr.20,-

Dagens ret -

BRUNCH MENUER FRA KR.155,-

Søndagsmiddag 3 retter kr.148,-
(også som selskabsmenu kr.168,-)

Faaborg Steak/Wienerschnitzel
(af kalve inderlår) **m/tilbehør kr.145,-**

Reservation på tlf. 75195016
eller faaborg@faaborg-kro.dk

Krosvinget 1, Fåborg
6818 Årre - Tlf. 75195016

Fåborg stadion 1948 – 2015

Set ud fra dansk lovgivning er Fåborg stadion, med sine 67 år, at betragte som folkepensionist og dermed berettiget til pension og et afslappet liv i ro og fordragelighed, uden de helt store aktiviteter.
Men sådan er virkeligheden ikke – heldigvis. Fåborg stadion er fuld af aktiviteter og fornyelse.
Den oprindelige ide med et stadion, fyldt med sport som håndbold og fodbold, har ændret sig til at være betydeligt mere farverig og bredspektret.
Ud over fodbolden er der masser af aktiviteter, lige fra stavgang, petanque, børn på legepladsen og til den årlige sports- og byfest.
Det lille klubhus er til dels renoveret og udbygget med Fåborghus. Et dejligt hus, som rummer mange aktiviteter. Her har Lokalhistorisk arkiv til huse, dagplejemødrene har deres samlingssted der, og det benyttes til mange hyggestunder for de øvrige aktiviteter på sportspladsen. Tilblivelsen af Fåborghus er et kapitel for sig, som vidner om, at lokalbefolkningen bakker op og er aktivt deltagende, når et sådan projekt skal blive til noget.

Faaborg Boldklub (FB):
Historien om Fåborg stadion og Faaborg Boldklub hænger uløseligt sammen. Der er trænet og afviklet utallige fodboldkampe på Fåborg Stadion.
Faaborg Boldklub er stiftet allerede i 1901, med M. Schødt som formand. Det er sjældent set, at en fodboldklub har kunnet overleve i så lille by som Fåborg. Ud over M. Schødt kan også som pionerer medregnes Charles Christensen, Knud Pedersen,

Teltet gøres klar til den årlige byfest

Chr. Mortensen og Iver Iversen. Også Johs. Sillesen blev trukket ind i lederskabet. FB klarede sig i de første år rigtig godt i pokalkampe med de omliggende byer som Gørding, Bramming og Nordenskov. I 1942-43 gjorde FB sig bemærket i sin B-kreds. Et så markant sportshold har behov for gode faciliteter.

Tilblivelsen af Fåborg Stadion:
Ideen om at Fåborg skulle have sit eget stadion opstod allerede umiddelbart efter krigens afslutning. D. 27. september 1945 blev det første indledende møde afholdt på Fåborg Kro. Fåborg Boldklub havde indbudt Fåborg Gymnastikforening, Fåborg Oldboys, Fåborg Borgerforening og Fåborg Tennisklub. Der deltog 15 personer i mødet. Der blev nedsat et arbejdende udvalg med Peter Kristensen, Autrup, som

Ældre og unge bruger jævnligt sportspladsen.

formand, Hans Mose Kristensen, Fuglsig, som skriftfører og Eigil Sørensen, Fåborg, Johannes Sillesen, Fåborg og H.P. Jansen, Fåborg som menige medlemmer. Der var stemning for, at der blev opkøbt jord til formålet syd for byen ved transformatortårnet. Jord som ejedes af Kristoffer Jørgensen og Kristian Iversen. Der forhandledes efterfølgende med jordejerne om prisen. Der blev givet tilsagn fra lodsejerne om en pris på 3.500 kr. pr. tønder land. Herefter kom der et tilbud fra Kristian Iversen på trekanten. Det næste møde, d. 24. november, samlede 125 personer. På dette møde fremkom Kristoffer Jørgensen med et yderligere tilbud på hans jord, langs med Brammingvejen. Afstemningen blev 63 stemmer for beliggenheden øst for byen og 51 stemmer for beliggenheden syd for byen.

ÅRRE BOLDKLUB.

OPSTART BADMINTON UGE 36

Ledig tid på Årre Skole tirsdag fra kl.20-21.
Husk online betaling senest i uge 39.
Ved spørgsmål ring til 20667567.

ÅB Hundetræning

tirsdag aften på Årre Stadion ved skolen

Hvalpehold (3 mdr.) kl. 18.00-19.00. Trænere: June tlf.:50 58 89 38 & Annika tlf.: 31 60 32 48
Rally lydighed Begynder kl. 18.00-19.00. Træner: Søren tlf.: 22 97 79 80
Børnehold kl. 18.15-19.00. Trænere: Tina tlf.: 40 74 82 29 & Michael tlf.:24 85 67 79
Lydighed begynder kl. 19.15-20.15. Træner Anne Grethe tlf.: 28 94 34 08
Rally lydighed øvet kl. 19.15-20.15. Trænere: Søren tlf.:22 97 79 80 & Annika
Pris for et helt år 350.- pr. hund.
Kontakt træner på tlf. tlf.: 31 60 32 48 eller se mere på **www.åbhundetræning.dk**

Fåborg-Agerbæk
Pensionistforening

Som medlem af foreningen er du også medlem af Danske pensionister, du får pensionistbladet 10 gange om året og kan deltage i alle vore arrangementer som er omtalt i denne folder.

Nyhed !

Vi har oprettet datastue i kælderen på "Fristedet"
På nuværende tidspunkt er der undervisning mandag formiddage .
Spørg bestyrelsen.Torsdagene : 18/6 – 25/6 – 2/7 –9/7 – 16/7 – 23/7 er der kl. 14 – 17 på åbent hus fra "Fristedet"

Min barndom i Årre brugsforening

Mine forældre Vagn og Lissi Andreasen kom til Årre brugsforening som uddelerpar efter krigen i 1945.
Vi var 3 søskende, som havde en god barndom der - Erik, Lene og undertegnede.
Som barn mindes jeg dog -, at der altid var mange menne-

sker omkring os.
Min far var født i Skads brugsforening og kendte derfor miljøet i en landsby. Min mor derimod var født i Århus og flyttede som ung pige til Esbjerg. Hun havde indimellem svært ved at forstå den vestjyske lune. Var ofte bekymret for, om hun nu havde hilst på alle de kunder, der kom i butikken.
Jeg husker at nogle folk fra byen sagde, at min mor talte 'fint' – det kunne jeg ikke lide at høre!
I butikken var ansat en lærling, en kommis og min far. I privaten var i min barndom altid en' tjenestepige ' ansat.
Al personale boede ovenpå, hvor vi søskende og vore forældre også havde soveværelser. Der var 2 badeværelser, et til de ansatte og et til os i familien. Personalet var ansat med kost og logi. Ofte har jeg tænkt, at det var noget af et job for min mor- selvom vi havde ung pige i huset. Vi spiste altid i to hold. Det sjoveste var, hvis vi kunne få lov at spise sammen med personalet.
Der var ikke nogen regler som sådan for personalet. Dog måtte der ikke være 'overnattende gæster '!
Aftenkaffen – med 2 slags brød – blev hver aften sat på en bakke til personalet. Rengøring af personalets værelser, skiftning og vask af sengetøj m.m. gjorde min mor og den unge pige.
Jeg husker 1. maj eller 1. november som triste dage, hvor personalet nogle gange havde skiftedag. Vi børn kom jo til at holde af de forskellige personer.
En stor have havde vi. En 'å' snoede sig igennem haven, hvori vi 'badede 'om sommeren!. Det var et vandløb med 2 broer over og med cementbund, som den tidligere uddeler Romme havde fået lavet. Endvidere var der en stor sandkasse – ca. 25 kvm. I haven var en græshøj, hvor vi om vinteren kælkede og prøvede at stå på ski! Jord til højen har jo nok været opfyldning fra åen, da den blev gravet. Køkkenhaven var stor med mange solbær-, ribs- og stikkelsbær. Ofte hjalp vi børn med at plukke bærrene, hvilket nu ikke altid var lige spændende.. I haven var der en del frugttræer. – især Varde æbler. Disse blev plukket, lagt forsigtigt i trækasser og solgt i butikken. Husker at far engang faldt ned fra et træ. Dog uden større mén.
Om lørdagen efter lukketid kl. 12 skulle' brugsgården' rives – der hvor der nu er P-plads. Vi børn syntes det var et stort stykke arbejde. Senere kom der dog asfalt på. Fra gårdene blev der leveret æg til videresalg i butikken. Æggekasserne stod på perronen over mod kroen. En nytårsaften morede børnene sig ofte med at stille de tomme kasser foran vores entredør. Vi børn syntes ikke, det var spor morsomt. Jeg mindes dog også, at fars temperament løb af med ham, da det en nytårsaften blev for meget for ham, og én af smedens drenge Max fik en lussing! Far var dog også den, der nytårsaften kastede appelsiner ud fra butiksdøren til børnene.
- forsættelse i næste Lokalnyt.
Anne-Marie Søndergaard

Men dermed var den nuværende beliggenhed ikke vedtaget. Der skulle et par forhandlinger mere til. På et møde d. 15. december samlede man 200 personer på Fåborg Kro. Efter et afslag fra Kristian Iversen blev det endeligt vedtaget, at det nye stadion skulle ligge på trekanten. D. 4. januar 1946 samledes arbejdsgruppen og en del af byens borgere for at beslutte, hvorvidt der skulle hyres arbejdskraft til anlægsarbejdet, eller om man skulle satse på frivilligt arbejdskraft. Det blev dog klart for de forsamlede, at jordarbejdet var for stort til, at man kunne løbe an på udelukkende frivillige. D. 16. april 1946 blev skødet på jorden underskrevet. Købesummen var 13.400 kr., for de 22.000 kvadratmeter. De fleste af pengene stod på en konto i Agerbæk Andelskasse. Allerede d. 4. oktober 1946 blev der forhandlet om en yderligere tønderland, til træningsbane.
D.1. januar1946 blev der afholdt basar til fordel for stadion. Der indkom 2.200 kr. og d. 10. august blev der afholdt en fest, som igen indbragte ca. 2.200 kr. Med jævne mellemrum blev der afholdt arrangementer til fordel for stadion.
På et møde med Gymnastikforeningen og boldklubben blev der indgået aftale om, at de måtte benytte stadion gratis imod at de holdt plænen. Der skulle ikke etableres parkeringsplads på selve pladsen.
Et par blev valgt til at udvælge flagstang. Borgerforeningen skulle indrette og beplante spidsen. Indgangspartiet skulle murermester Emil Christensen og smedemester Christensen ordne. Udvalget afsatte gangene på sportspladsen.

Indvielse af Fåborg Stadion:
(Direkte afskrift fra protokollen)
Søndag d. 13. juni 1948 foregik så Indvielsen af Fåborg nye Stadion. Det var det mest strålende solskinsvej, man kunne ønske sig.
Kl. 13 ½ begyndte det med Optog igennem byen med Boldklubben og Gymnastikforeningen forrest i spidsen, efterfulgt af Idrætsfolkene.
Ankomst til Stadion, der var smukt pyntet med Flag rundt om Pladsen – blev det store Flag hejst af 2 af Haandboldpigerne, medens forsamlingen sang "Der er ingenting der maner". Dernæst talte formanden for Udvalget Peder Christensen. Derefter talte Sognerådsformanden. Talernes række sluttedes af med Redaktør Friis, Varde.
Derefter tog de forskellige Sportskampe deres Begyndelse, og det gik Slag i Slag hele Eftermiddagen.
Kl. 6 ½ samledes en Del til Fællesspisning på Kroen.
Dagen sluttede med Bal på Kroen.

Ib N. Ibsen

Stadions nye , flotte indgangsparti

Affyringspladsen var perfekt!

Med ild i rumpen og et frisk vindpust i ryggen tog heksen den direkte vej fra Årre til Bloksbjerg, og det gik stærkt. Det foregik til teksten og tonerne fra vores lokale musiker Vagn Christensen godt bistået af Tove Christensen, som sang for på midsommervisen.

Omkring et par hundrede borgere var mødt frem på det "Grønne område" på Fyrrevænget, og efter formandens velkomst blev ordet givet videre til årets båltaler, som i år var vores lokale musiker Vagn Christensen, som havde valgt at tage udgangspunkt i det historiske omkring hekse afbrændingen og i de folkelige udfordringer igennem tiderne, og især lagde han stor vægt på det lokale sammenhold i sin tale. Her havde han både kigget tilbage i tiden og frem til tiden nu.

Børnene hyggede sig med bagning af snobrød, og herefter blev bålet tændt, og man sang yderligere et par sange. Efterfølgende kunne de voksne sammen med børnene gå ind i teltet, hvor man kunne fornøje sig med varme pølser samt friskbagt kage og varm kaffe, og det var der heldigvis mange, der benyttede sig af.

Så efter nogle hyggelige timer kunne vi sige tak for atter en god og traditionsrig Sct. Hans aften i Årre med en flot opbakning omkring arrangementet.

Fra bestyrelsen skal der lyde en stor tak til alle de fremmødte og til de frivillige, som år efter år bidrager og hjælper med opsætningen af teltet samt det flotte Sct. Hans bål, og som efterfølgende hjælper med at rydde op på fest og bålpladsen.

Der skal også lyde en stor tak til vore lokale dagplejere, som sammen med børnene har lavet den flotte heks, og til de frivillige som bager kage og laver kaffe. Tak til Vagn for både talen og musikken.

Bestyrelsen vil ønske alle en rigtig god sommer, nu glæder vi os til vi ses igen til Byfesten i uge 32 og til indvielsen af "Oasen"

Med venlig hilsen

Bestyrelsen

Også i Fåborg blev Heksen sendt til Bloksbjerg

Ca 90 børn og voksne var samlet på marken ved Vestervang, hvor Leif Fabricius holdt båtalen. Han omtalte bl.a. fortidens hekseafbrænding.

Under afbrænding af bål og heks, (en uægte en af slagsen), var det tid for aftenens taler at hilse på gamle elever og bekendte fra hans tid som lærer på Årre skole.

Derefter var der forfriskninger til børn og voksne ,i den kølige sommeraften, før man efterhånden gik hvert til sit.

Sct. Hans i Hjortkær

Børnene stod i forreste række på Sportspladsen i Hjortkær, da heksen blev sendt til Bloksbjerg. Inden Anders satte gang i bålet – under kyndig vejledning af pensionerede båltænder Henry Schultz, havde alle rost den ny-istandsatte legeplads, som børnene indtog med stor jubel.

Et stærkt hold af lokale rådgivere
– du finder os på Bøgevej 2 i Varde...

ERHVERVSAFDELINGEN:

Poul Vig Nielsen
9682 1648
vig@skjernbank.dk

Lars Andresen
9682 1649
la@skjernbank.dk

Patricia Thestrup
9682 1642
pth@skjernbank.dk

Preben L. Jepsen
9682 1653
plj@skjernbank.dk

Birgit M. Mulbjerg
9682 1645
bmu@skjernbank.dk

Kontakt os og hør mere om, hvordan det er at være kunde i Skjern Bank.

Poul Vig Nielsen
Afdelingsdirektør
9682 1648

PRIVATAFDELINGEN:

Gitte Rasmussen
9682 1644
gr@skjernbank.dk

Anette Foss Kristensen
9682 1651
afk@skjernbank.dk

Jane Frahm
9682 1647
frahm@skjernbank.dk

Kirsten Sørensen
9682 1641
kis@skjernbank.dk

Niels Jørgen Nielsen
9682 1643
njn@skjernbank.dk

Karin Rosenberg
9682 1646
karos@skjernbank.dk

Dorthe Svenning
9682 1650
dsv@skjernbank.dk

SKJERN BANK
Bøgevej 2 • Varde • Tlf. 9682 1640

Skal du sælge?

Jeg har hjulpet rigtig mange sælgere godt videre ... Skal jeg også hjælpe dig?

Ring til mig allerede i dag og bestil et GRATIS EDC Salgstjek - det er nemlig første skridt mod et vellykket salg!

HUSK hos mig er det SOLGT eller GRATIS*

Steen Helleberg Noer
Indehaver, ejendomsmægler MDE
Mob: 4030 4867

*Undtaget dog energimærke, tilstands–, og el-rapport.
Jfr. lov om forbruger beskyttelse ved erhvervelse af fast ejendom

GUDSTJENESTER

Dato		Fåborg Kirke	Årre Kirke	Tekst
16. august	11. s. e. trin.	Henvisning til nabokirker	Henvisning til nabokirker	
23. august	12. s. e. trin	10.30	Ingen	Mark 7,31-37
30. august	13. s. e. trin	14.00 TH	14.00 TH	Tambours Have
06. september	14. s. e. trin	09.00	10.30	Luk 17,11-19
13. september	15. s. e. trin	10.30	09.00	Høstgudstjene-ste
16. september			19.00**	KE-møde
20. september	16. s. e. trin	09.00	10.30	Luk 7,11-17
27. september	17. s. e. trin	Henvisning til nabokirker	Henvisning til nabokirker	
04. oktober	18. s. e. trin	10.30	09.00	Matt 22, 34-46
11. oktober	19. s. e. trin	09.00	10.30	Mark 2,1-12
18. oktober	20. s. e. trin	10.30	09.00	Matt 22,1-14
25. oktober	21. s. e. trin	09.00	10.30	Joh 4,46-53
01. november	Alle Helgen	10.30	09.00	Matt 22,34-46
08. november	23. s. e. trin	Henvisning til nabokirker	Henvisning til nabokirker	
15. november	24. s. e. trin	09.00 ***	Se Fåborg	Matt 9,18-26
22. november	Sidste s. i kirkeår	Se Årre	09.00 ***	
29. november	1. s. i advent	09.00	10.30	Luk 4,16-30

** Kirkekaffe TH = Friluftsgudstjeneste Tambours Have*
*** Kirkelig efterårsmøde med gudstjeneste i Årre Kirke kl. 19.00, derefter foredrag og kaffe på Årre Kro*
**** Menighedsmøde med kaffe og gudstjeneste*

GUDSTJENESTER PÅ HYBENBO

Der er gudstjeneste på Hybenbo **9. september** (ved Charlotte Locht), **21. oktober** (ved Charlotte Locht), **11. november** (ved Charlotte Locht), **9. december** (ved Michael Bergerud) – alle dage kl. 10.15. Alle er velkomne.

KOLLEKTER:

I kirkerne samles der ind således: 13. september til Folkekirkens Nødhjælp.

KIRKEBIL

(taxi) til Fåborg og Årre kirker kan bestilles til enhver gudstjeneste efter behov og beløbet refunderes af menighedsrådene

FOLKEKIRKEN

Kirkenyt

Fåborg-Årre

Nr. 74 SEP. OKT. NOV. 2015

EFTERMIDDAGSTUR - SOGEUDFLUGT

Torsdag d. 27. august 2015.
Afgang fra Fåborg kirke kl. 13 og fra Årre ved kroen kl. 13.15.

Turen går ud mod vest over Nymindegab til Abelines gård, hvor der er rundvisning og kaffe. Forinden da ophold ved Haurvig kirke.

Hjemkomst kl. ca. 18.
Pris kr. 100

Tilmelding til Anne-Marie Søndergaard tlf. 20 83 84 34 eller Kis Andersen tlf. 30 66 01 97 senest torsdag d. 20. august.

HØSTGUDSTJENESTER

Der er høstgudstjeneste søndag 13. september kl. 9.00 i Årre kirke og kl. 10.30 i Fåborg kirke. Kirken er pyntet og vi synger høstsalmer. Der holdes indsamling til Folkekirkens Nødhjælp.

KIRKELIGT EFTERÅRSMØDE

Onsdag den 16. september afholdes kirkeligt efterårsmøde med gudstjeneste i Årre kirke kl. 19.00 og foredrag på Årre kro kl. 20.00.
Sognepræst i Hejnsvig, Jørgen Johansen holder gudstjenesten samt fortæller på kroen om sin utraditionelle vej til sognepræsteembedet. Jørgen Johansen er tryllekunstner og tidligere flymekaniker. Arrangementet er fælles for Fåborg og Årre sogne.
Alle er velkomne. Kaffe med brød.

GUDSTJENESTE I TAMBOURS HAVE

Søndag d. 30. august kl. 14.00.
Charlotte Locht, Grimstrup, prædiker og Thorstrup kirkes organist Roma Korbas spiller.
Efter gudstjenesten kan der købes kaffe.

PROGRAM FOR INDRE MISSION

September
1. sept: Bibeltime hos Kristiane Søndergaard, Skolegade 30, Årre
9. sept: Indre Missions fødselsdag. Grimstrup missionshus.
25. sept: Høstfest i Grimstrup missionshus kl. 18.30 med spisning og lodder. Tilmelding til spisning senest 8 dage før.
Oktober
7. okt: Bibeltime hos Julia Nielsen, Birkegade 22, Årre
21. okt: Oda Hansen taler i Grimstrup Missionshus.
November
4. nov. Bibeltime hos Mads Najbjerg, Jyllerupvej 10, Årre
18. nov. Generalforsamling i Grimstrup missionshus..
December:
2. dec. Adventsmøde i Grimstrup missionshus ved Svend Åge Tholstrup.

Møderne starter kl. 19.30 hvis ikke andet er nævnt.
Evt henvendelse kan ske til Mads Najbjerg tlf. 20 82 24 59

FERIE/FRI: Embedet varetages i min ferie således:
Den 21-30 september ved sognepræst Marianne Lesner tlf. 75298030 mhl@km.dk og 6-12 november ved sognepræst Søren Pedersen, tlf. 75196703 sop@km.dk. Præsterne har fri alle mandage.

DEADLINE: Stof til Kirkenyt skal være redaktionen i hænde senest den 1. okt.

KIRKELIG VEJVISER:	FÅBORG SOGN	ÅRRE SOGN
Sognepræst	**Menighedsrådsformand**	**Menighedsrådsformand**
Michael Bye Walus Bergerud, Fåborgvej 15 Tlf. 75 19 50 41 Mobil 40 36 83 78 fbb@km.dk	Kis Andersen, Hegnsgårdvej 1 Tlf. 75 19 26 68 Mobil: 30 66 01 97 ka.andersen@mail.dk	Anne-Marie Søndergaard, Lindegade 12 Tlf. 75 19 22 10 Mobil: 20 83 84 34 lindegade@hotmail.com
	Kirkebetjent	**Kirkebetjent**
Kirkenyt redigeres af: Michael B.W. Bergerud (ansv.) Anne-Marie Søndergaard Kis Andersen	Henning Kristensen, Præstebrovej 24 Graverhuset: 75 19 51 41 Mobil: 23 28 51 87 faaborgk@mail.dk	Tina Brix, Tranbjergvej 7, Mobil: 23 47 22 71 aarre.kirke@live.dk
KIRKENS HJEMMESIDE	**Kirkeværge:**	**Kirkeværge:**
www.faaborg-aarre-kirker.dk	Villy Pilgaard, Vestervang 6 Tlf. 75 19 50 61 Mobil: 40 89 50 61 vp@garagen-faaborg.dk	Thyge Nielsen, Vardevej 5 Tlf. 75 19 20 24 Mobil: 20 31 36 24 thni@varde.dk

SANGEFTERMIDDAG

på Fåborg kro med Kristian Nøhr
Onsdag 7. oktober kl. 14.00
Kristian Nøhr er organist ved Fåborg og Årre kirker og vil spille sange fra højskolesangbogen.Kaffe med brød.

SANGAFTEN

med Helge Teglgård på Årre kro.
Onsdag. 21. oktober kl. 19.30
Kaffe med brød

ALLE HELGEN GUDSTJENESTE

Der er Alle Helgen gudstjeneste **søndag 1. november kl. 10.30 i Fåborg kirke og kl. 9.00 i Årre kirke.**
Vi mindes de døde i årets løb ved at deres navne nævnes fra prædikestolen.

ALLE HELGEN MINDES VI DE DØDE

Alle Helgen falder altid første søndag i november. Det er en søndag til minde om de døde, både dem vi selv har mistet og alle de mennesker, som har båret den kristne tro videre gennem generationer.
Gudstjenesten Alle Helgens dag skaber gennem bønner og salmer plads til at mindes og sørge over dem, vi har mistet. I kirken nævnes navnene på dem, som i årets løb er døde. I nogle familier er der tradition for at besøge familiens gravsteder

Alle Helgens dag har en lang historie. I middelalderen mindedes man særligt helgenerne og martyrerne, altså dem, som døde for deres tros skyld. Nu i vor tid fejrer vi Alle Helgen i folkekirken til minde om alle vore døde.

Man skal ikke forveksle Alle Helgen med Halloween.
All-Hallows-Even er en oprindelig skotsk betegnelse for Alle Helgens aften, der fejres den 31. oktober. Halloween er kommet til Danmark fra USA, men har rødder i både Mexico og Skotland. Traditionen handler om uhygge og død, fordi man tror, at der denne aften er særlig stor risiko for, at de døde vender tilbage for at hjemsøge de levende. Sådanne forestillinger er overtro og har ikke noget med kristendom at gøre.

I kirken tror vi at de døde vender tilbage til Gud i himlen, hvor de bevares til opstandelsens dag, og de er derfor ikke optagede af at hjemsøge nogen på jorden.
Michael BW Bergerud

MENIGHEDSMØDE I FÅBORG

Søndag 15. november er der gudstjeneste i Fåborg kirke kl. 9.00 og derefter kaffe og brød i Fåborghus, hvor menighedsrådet orienterer om rådets arbejde og om udviklingsplanen for kirkegården.
Alle er velkomne.

MENIGHEDSMØDE I ÅRRE

Søndag 22. november er der gudstjeneste i Årre kirke kl. 9.00 og derefter kaffe og rundstykker i kirken. Menighedsrådet orienterer om rådets arbejde og om udviklingsplanen for kirkegården.
Alle er velkomne.