Lokal NYT

HJORTKÆR . VRENDERUP . ÅRRE . FÅBORG

INDHOLD:

Vi unge: Mit liv i Ikast 2
Fodboldspillere og håndbold i Årre 3
Københavneren der blev lærer i Årre 4
Forårsrengøring i Fåborg 5
Pottemageri i Autrup 8
Skak i Årre Skole 9
Diverse fra Årre skole 12
Fortælling fra Årre Brugs 14
CROOSGYM i Årre Årets ildsjæl 15
Nyt fra Blomstrende Landsby Årre 16
Kirke-Nyt 17-18-19-20
Billeder fra gymnasti kopvisning 22
Danske Seniorer Årre/Grimstruo.- Udflugt Fåborg Lokalhis. 23
Indvielse af cykelsti 25
Fåborg Borgerforening 26
Pigefodbold Årre —— Hundetræning 28
Sankt Hans 31
Foreningsbestyrelser 32
Arrangementskalender 33

Parti fra Årre Skole

3. årgang, nr. 2 maj 2016

Mit liv i Ikast

Marie Finnemann Årre

I August 2013 startede jeg på Ikast Idrætsefterskole. Min motivation for netop denne efterskole var, at den var førende indenfor badmintonsporten, som jeg har dyrket rigtigt meget det meste af mit liv.

I dag er jeg flyttet hjemmefra for fortsat at kunne spille badminton på højt niveau i kombination med, at jeg tager en ungdomsuddannelse. Mit navn er Marie Finnemann, og jeg er i dag bosat på den anden side af gaden, i forhold til, hvor jeg startede i 2013. Jeg bor på Sportstar College Ikast-Brande i Ikast, hvor jeg går i 2g på STX i Ikast.

Jeg startede med badminton i Årre, da jeg var 8 år gammel, men i begyndelsen var det mest for hyggens skyld - det var først da jeg blev omkring 12 år, at jeg begyndte at spille for alvor. Da jeg blev 14 år gammel rykkede jeg op i den bedste række i Danmark og jeg har spillet på ungdomstopniveau lige siden. Siden 14-års alderen har hele min hverdag været centreret omkring badminton. På dette tidspunkt fandt jeg ud af, at det var badminton jeg ville og siden da, har mange af mine beslutninger og valg taget udgangspunkt i min sport - og mit største valg har helt sikkert været, da jeg som 16-årig besluttede at flytte fra mine forældre og i stedet søge nye mål og udfordringer på kollegie i Ikast. At flytte tidligt hjemmefra har lært mig mange forskellige ting, men den vigtigste er klart at tage ansvar; når mor ikke længere er der, så indser man, at vasketøj ikke vasker sig selv og at gulv heller ikke fejer sig selv - hvilket chok…
Sportstar College er et kollegie, hvor der bor omkring 120 unge sportstalenter. Som elev bor man enten alene eller deler værelse med en anden.

Hver kupé består af 2 værelser, som hver er omkring 16 kvm., en gang og et toilet/bad. Morgenmaden er tilgængelig fra 6.15-9.00 og aftensmad er klokken 17.30. Om morgenen smører vi madpakker til resten af dagen.

En typisk uge for mig indebærer mellem 6 og 7 badmintontræningspas samt 2 styrkepas. 3 af badmintontræningerne er om morgenen inden skole. Det massive fokus, som der lægges på sporten, har gjort, at jeg har udviklet mig meget badmintonmæssigt.

En almindelig dag starter omkring klokken 7.00, hvor jeg står op og går i fælleshuset for at spise morgenmad og smøre madpakke. Efterfølgende kører jeg til morgentræning, som begynder 7.45 og slutter 9.05. Derefter tager jeg ud på gymnasiet, hvor jeg har timer fra 9.40 til 15.05 og når jeg kommer hjem går eftermiddagen og aftenen med lektier, aftentræning, afleveringer og venner. Kombinationen af sport og uddannelse er en rigtig god mulighed, men den kræver også meget planlægning og struktur, når der også skal være tid til venner og andre fritidsaktiviteter.

At være flyttet til Ikast har haft en stor indflydelse på hvordan mit liv har udformet sig. Jeg har fået mange rigtig gode venner samt lært at tage ansvar og være selvstændig. Min opfordring til andre unge skal helt sikkert gå på, at man skal følge sine drømme - det gjorde jeg, da jeg valgte sporten. Jeg har udviklet mig rigtig meget som person, og jeg er overbevist om, at jeg har fået mange andre ting med i bagagen, som jeg ikke havde fået, hvis jeg ikke var flyttet til Ikast.

Marie Finnemann

MIG OG MIN FRITID

Start på sommerhåndbold på Stadion i Årre
38 friske og glade børn var mødt frem

Første Futsal-stævne med super 11 holdet
Overaskede med superflot broncemedalje

Sammen kan vi mere

Vil du være med? Bliv kunde i Andelskassen.

Andelskassen
- Sammen kan vi mere

www.andelskassen.dk
Andelskassen – en del af Danske Andelskassers Bank A/S

Næste blad udkommer aug.. 2016.
Deadline for indsendelse af materialer til bladet:
den, 10. juli 2016
Stof til bladet sendes til:
Erling Vang Nielsen, Fåborgvej 31 Tlf .75195014
Mail : lokalnyt@outlook.dk
eller henvende sig til redaktionsudvalget

Københavneren der blev lærer i Vestjylland

I 1901 blev Niels Christian Thomsen førstelærer ved Årre skole. Han havde tidligere været ansat i Agerbæk og Gjesing. I Årre fik han ved siden af lærergerningen en jordlod at passe. Skønt indfødt københavner klarede han udmærket opgaven som landmand, og han opnåede endda flere gange at få præmie for landbruget. Han deltog aktivt i sognets liv. Der var jo grøde i andelsbevægelsen, og lærer Thomsen var også med til at præge den. Han var bl.a. for-mand for vareindkøbsforeningen 1905-09.

I den beskedne skole med stråtag var undervisningen delt således, at lærer Thomsen havde de store børn, vinterlærer Mortensen den mellemste klasse, medens en pogelærerinde havde de små.

Om sommeren gik den store klasse kun i skole en dag, torsdag, og denne dag mødte de store fra Jyllerup også op i Årre. 2. klasse gik i skole fredag og lørdag, medens de små mødte hver dag.

Om vinteren var skoledagen til gengæld lang, fra 9 til 16, med 1 times middagspause. Fagene var dansk, regning, religion, historie og geografi. Lærer Mortensen havde desuden gymnastik med de større børn i salen, der fandtes ved brugsen. Og pigerne havde end-videre »sy skole«.

Dagene i skolen forløb for det meste fredeligt og roligt: Der blev læst, fortalt og overhørt, og når den nye avis kom, hentede lærer Thomsen den og kunne så sidde i ro og mag og læse, medens bør-nene regnede. De skulle dog ikke mangle hjælp, hvis det kneb med stykkerne! Det kunne også ske, at Thomsen blev så optaget af et stykke i avisen, at han læste det højt, og bagefter skulle børnene skrive stil om emnet. (Det hedder i dag samtidsorientering!).

Også dengang kunne de store drenge finde på at sætte lidt kulør på skoledagen ved at lave skarnsstreger. De kunne f.eks. fornøje sig med at kaste alskens skrammel ned i lærerinden Mette Wolfs kælder, som var under forstuens gulv, i skoletiden opfyldt af børnenes fodtøj i et sammensurium. Det siges dog, at man ikke skulle prøve at lave numre, når Lærer Jørgen Mortensen var i nærheden. Han havde et øje på hver finger!

Men i erindringens lys står skolen for dem, der oplevede den, i dag som en god skole trods de beskedne ydre forhold. Børnene sad ikke som i ældre tid efter dygtighed, men efter alder. Den strenge lektieskole var afløst af en mere børnevenlig. En helt særlig festdag var eksamensdagen. Dagen før denne havde børnene travlt med at pynte skolestuens hvidkalkede vægge med gran og blomster. Hæfter og håndarbejder blev udstillet, og på selve dagen indfandt skolekommissionen sig for at høre på børnenes kunnen i de forskellige fag. Der var på det tidspunkt ikke forældre med på eksamensdagen.

Man får det billede af Årre skole i denne periode, at der har været en god samklang mellem skolen og landsbyens befolkning. Bondestanden var stærkt på vej fremad, og lærerne, som selv var dybt interesserede i landbrugs forhold, forstod bøndernes tankegang og behov. Der var dækning for betegnelsen *folkeskole,* som var indført med en lov i 1899, som betød et stort skridt fremad for landsbysko-len. Det var I. C. Christensens værk. Det var også ham, der stod bag skoleloven af 1903, som indførte mellemskolen. Den fik dog størst betydning for købstædernes børn. I Årre var det langt op i århun-dredet et særsyn, at jævne folks børn søgte mellemskolen og gik videre til gymnasiet.

Ved førstelærer N. C. Thomsens afgang fra embedet i 1936 bestemte skolekommissionen, at der ikke længere skulle høre jordlod med til lærerembedet. Skolekommissionen var ligeledes enig om, at den tidligere andenlærer, Knud Mejer Jacobsen skulle overtage stillingen som førstelærer og kirkesanger i Årre.

Uddrag af bogen Årre Sogn

Lærer Thomsen med skolebørn foran Årre Gamle Skole

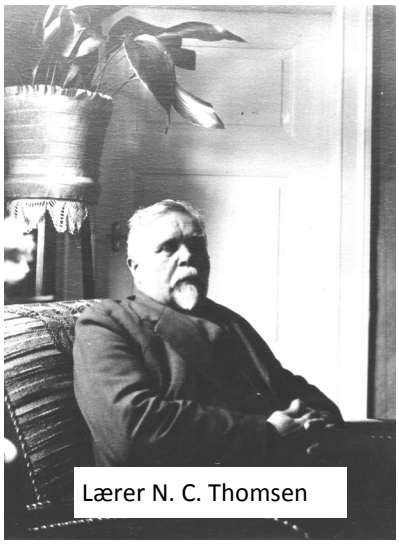

Lærer N. C. Thomsen

Så har " Støvsugerbanden " været i gang med forårsrengøring af stræder og veje i Fåborg og omegn.
Tak til de gæve mennesker der gjorde en indsats

Vennekredsen Hybenbo

Hver torsdag kl. 10,00
er der højtlæsning
Ved Anne Marie Søndergård
ALLE ER VELKOMMEN

KFUM spejderne

Grimstrup/Årre

Bliv spejder– der er plads til mange flere i vores gruppe.

Se vores hjemmeside
www.spejderne.dk/grimstrup
Ingrid Sand Simonsen, gruppeleder

Fåborg-Agerbæk

Pensionistforening

Som medlem af foreningen er du medlem
Danske seniorer.
Du får pensionistbladet 10 gange om året og

Møder afholdes på " Fri-stedet ".
Brød og kop medbringes.
Kontigent: 75 kr. kan indbetales ved møderne, der kan ses i arrangementskalenderen side 33 her i bladet.

Billeder til enhver anledning...

ALTID GRATIS FOTOGRAFERING...
Fleksible åbningstider
- vi har næsten altid åben, bare ring først...

Baby foto fra 189,-
Måneds foto fra 250,-

Vi laver også invitations-/takke-kort

Konfi foto fra 189,-

Bryllup fra 1999,-

Familie fra 189,-

Studie 9 v/ Lissi Brammer Hansen
Nørremarken 1, 6753 Agerbæk Tlf. 2261-8940
www.studie9.dk lissi@studie9.dk

Følg os på Facebook

GARAGEN
Villy Pilgaard
Tlf.: 75 19 50 61 / 40 89 50 61
Vestervang 6, Fåborg, 6818 Årre
vp@garagen-faaborg.dk
www.garagen-faaborg.dk

ENTREPRENØR & AUT. KLOAKMESTER
MIKAEL SKOV
www.mikaelskov.dk • ms@mikaelskov.dk

Virksomheden udfører opgaver indenfor:
- Nybyggeri
- Kloakering i det åbne land
- Separering af regn og spildevand
- Forsikringssager
- Klimatjek - Udføres gratis

Vardevej 24, Rousthøje • 6818 Årre
Tlf. 75 16 91 36 • Tlf. 20 32 65 17

www.facebook.com/MikaelSkov.dk
SYNS- OG SKØNSMAND VOLDGIFTSNÆVNET FOR BYGGE- OG ANLÆGSVIRKSOMHED

OFFENTLIG SVØMNING
Tirsdag og torsdag 19.00-21.00
(ingen stilleaften om torsdagen)
Fra 1. maj til 31 aug.
(Svømmehallen er lukket i juli)

Helle Hallen
Fritid • Kultur • Udvikling
Vrenderupvej 40 C, 6818 Årre, tlf. 7519 5111
post@hellehallen.dk · www.hellehallen.dk

Salg og rep.
af invalide- og el-scootere samt scootere
SCOOTERBIXEN
v/ John Sørensen
Siggårdsvej 9 · 6818 Årre
www.scooterbixen.dk

Åbningstider:	Mandag - torsdag	kl. 16-20
- bedst efter aftale	Fredag	kl. 15-18
	Lørdag	kl. 10-15

41 40 69 39

SALON FRIDKAN
v/ Maud Østergård
Vestervang 15
Fåborg
6818 Årre

Åbningstider:

Mandag	lukket
Tirs.-ons.-fre.	9-17
Torsdag	9-18
Lørdag	lukket

Tlf. 75 19 50 95

JØSU
MASKINVÆRKSTED

V. JØRGEN JEPSEN
SIGGÅRDSVEJ 3
6818 ÅRRE

TLF. 30540645

Min KØBMAND
AGERBÆK

Din lokale købmand

Vi har altid et godt tilbud
som er værd at køre efter

Husk også vores store udvalg af
GUL PRIS

som er varer til en
fast lav pris

Min Købmand Agerbæk - Nørregade 9 - 6753 Agerbæk
Tlf.: 75 19 66 77 - E-mail 0501023@minkobmand.dk

ENTREPRENØR
KIM VIND

- Nedbrydning
- Mobil knuser og sorter
- Salg af betonknus
- Jordarbejde
- Kloakarbejde
- Spuling af dræn og kloak
- Dræning m. kædegraver eller drænkasse
- GPS kalk
- Grensav m. integreret knuser

- Kvalitetsarbejde til aftalt tid!...

AUTORISERET KLOAKMESTER

TLF. 75 16 94 99

www.agerbæk.dk

Scan koden med din SmartPhone og se hvor skidegodt det er!

~~41~~ virksomheder i Agerbæk
42 har hele molevitten

Fåborg Lokalhistoriske Forening

Pottemageri i Autrup

Kilde: Rød pottemageri i Vestjylland.

Gårdejer Søren Thomsen Christensen (f.1835) i Tolbøl, Guldager Sogn, drev ved siden af landbruget pottemagervirksomhed med røde potter.
I ægteskabet med Ane Katrine Eskildsen (f. 1829) voksede en børneflok op. Deriblandt var sønnerne Kristen Sørensen og Eskild Sørensen, som blev en del af pottemagerfaget.
Kristen rejste som ung til Lunderup ved Varde for at lære pottemageri. Vel hjemme igen oplærte han broderen Eskild i faget.
Faderen Søren Thomsen Christensen havde en bror, Esben Christensen, som havde en gård i Autrup. Under et besøg i Autrup opdagede brødrene Kristen og Eskild, at der på stedet fandtes fint pottemagerler. Resultatet blev, at Søren i 1877 solgte ejendommen i Tolbøl og købte broderens gård i Autrup (*Gården ejes i dag af I. Korver)*. Denne købte i stedet en ejendom i Jerne ved Esbjerg.
Søren og hans to sønner gik straks i gang med at etablere et pottemagerværksted med ovn til pottebrænding. Leret til produktionen blev gravet nord for gården. Syd for gården gravede man den fineste mergel. De to ting gav en rigtig god blanding til lertøj. Det rigtige brændsel, til den rigtige pris havde stor indflydelse for kvalitet og økonomi. Kultørven fandt man i Vrenderup Mose. Sammenlignet med stenkul var den noget billigere. For at få godt og billigt træ lavede man en aftale om at købe strandingsbjælker i Sjelborg.
Der blev anlagt to lerkuler (ältekuler). Den ene var rund, med en diameter på 4 alen og en dybde på ca.1 3/4 alen. I denne kule blandedes ler, mergel og vand ved hjælp af en langbladet skjødsel (åre), hvilket var et strengt arbejde. Den anden kule var kvadratisk, nærmest en stor kasse på 5 gange 5 alen og ca. 3 kvarter dyb. Den ene kvarter var over jorden. I siden af kassen, ind imod den runde kule var anbragt en finmasket sigte. Lervællingen fra den runde kule blev øst op i sigten, så sten, kridt og kalkstykker blev siet fra. I løbet af nogle dage sank lermassen til bunds og igennem et hul øverst i kassen kunne vandet løbe bort.
Når lermassen var fast, blev den båret ind til ältebordet og blev ältet med hænderne og rullet i pølser.
Selve formningen af skåle og kar foregik ved at man anbragte lerpølserne på en drejeskive og formede de ønskede genstande med hænderne. De frembragte potter og kar blev anbragt på brædder, som blev anbragt på stænger eller lad, som sad oppe under loftet, så der kunne ske en lufttørring.
Om sommeren foregik tøringen ofte udendørs.
Efter tørring skulle genstandene brændes. Det var vigtigt, at ovnsætteren forstod kunsten at sætte potter, skåle og fade på den helt rigtige måde, så varmen blev jævnt fordelt. Når ovnen var fyldt godt op, blev døren muret til. Brændingen tog 2-2,5 dage med stigende varme. Først blev der fyret med tørv, og den sidste halve dag blev der fyret med brænde.
I 1884 blev Kristen gift med Ane Marie Hansen fra Øse, og de købte en landejendom i Tranbjerg ved Årre. Kristen fortsatte dog med at hjælpe Eskild med pottefremstillingen. I 1888 blev Eskild gift med Ane Margrethe, som også tog sin tørn ved pottefremstillingen.
Alt det lertøj, der skulle bruges i husholdningen, skulle have et lag glasur. Glasurer blev fremstillet på forskellig vis.
En slags blev fremstillet af vand, flormelis, mønje og ”Et hvidt pulver”. Mønjen var giftig, så man dækkede mund og næse med et klæde under fremstillingen. Til ornamenteringsglasur anvendtes forskellige farver. Til selve ornamenteringen anvendtes ofte horn fra ungdyr, hvori der sattes en pennepose af gåsefjer.
Det kunne ses på lang afstand, på grund af røgen, når der blev brændt lertøj. Efter brænding af et parti kom mange for at købe ”Vragpotter”, som havde skår eller revner.
En af de faste aftager til de gode røde urtepotter var gartner Rømhild i Varde. En gammel kone i Sjelborg solgte mange potter for pottemageriet. Hun bar dem på ryggen og gik fra hus til hus. I Bramming solgte Laust Pottemand (Pjaltemand) rigtig mange potter for dem. Forhandlerne fik procenter af salget.
I 1902 blev der for sidste gang brændt potter i Autrup, og der blev herefter udelukkende satset på landbruget som indtægtskilde.
Priser på potter og kar:

25 øre:	Madfad
20 øre:	Mælkefad
25 øre:	Bøtter med bred bund
15 øre:	Skåle
15 øre:	Madskåle
10 øre:	Kummer
8-10 øre:	Tallerken
5 øre:	Kopper

Anna Marie Østergaard

Skakdag på Årre skole

Årre skole er medlem af "Dansk Skoleskak", og det betyder, at skolen skal have skak på programmet, og at skolen hvert år den sidste dag inden vinterferien kun har skak på skoleskemaet, og det er skak på mange forskellige måder. I år var der kæmpeskak i samlingssalen, hvor fire store skakspil med kæmpebrikker var lagt på gulvet, mens otte 6.-klasses elever delt op i to hold stod ved hvert spil og skiftedes til at flytte de uhåndterlige brikker.
Alle elever var enige om, at Esben Guldbjerg fra 6. klasse er den bedste skakspiller på skolen. Esben fortalte, at han er med blandt de elever, der jævnligt spiller skak på skolen, og sammen med andre Årre-elever deltager han i turneringer med hold fra andre skoler. Senere på foråret skal udvalgte elever til Lalandia og deltage i en turnering.

0. til 2. klasse spillede kondiskak i et klasseværelse, hvor eleverne skiftedes til at løbe hen til et skakbræt og flytte en brik. I computerlokalet gik det anderledes roligt for sig. Her spillede 3. til 6. klasse computerskak og prøvede at finde ud af, hvordan brikkerne kunne flyttes. Gjorde de det forkert, fik de det straks at vide af computeren.
I gymnastiksalen var et hold, der spillede en blanding af stikbold og kondiskak. Når en elev blev ramt af boldenmåtte han eller hun gå hen til et skakspil og flytte en brik.

Lærer Dorthe Holm forklarede, at skak er et udmærket redskab til at skærpe elevernes koncentration. Derfor bliver der undervist i det på skolen både for elever, der har interesse for spillet, og for elever, der skal lære at koncentrere sig lidt mere.

Aut. VVS og energi installatør.
Pe'Smed VVS

Tlf. 7519 5222
Fladhøjvej 2
6818 Årre
www.pesmed.dk

BOSCH
Invented for life

GENOPBYGGER SIND, KROP OG SJÆL
Fodplejen
v/ Lis H. Larsen
www.fodplejen.dk
Tlf.: 2014 0074
info@fodplejen.dk

Fodpleje ● Zoneterapi ● Afstressende behandling

FYS & FITNESS
JANNIE HEDEGAARD

FYSIOTERAPI
PERSONLIG TRÆNING

20140074 - **Fåborgvej 49, 6818 Årre** - 20656133

Tøj efter dine mål og ønsker, reparationer og ændringer

SY-Stuen

Åben tirsd. og torsd.
Kl. 10.00 til 17.00
Eller efter aftale

Bemærk Ny adresse

Marianne Schmidt
Siggårdsvej 14 Årre
Tlf. 75192454—27212453
Masch.systuen.dk
Www.

Agerbæk Maskinstation

AUTORISERET KLOAK-MESTER

· Landbrugsarbejde
· Entreprenørarbejde
· Belægningsabejde
· Kloakarbejde

DME

Søren Hougaard - 22 17 87 50 · 75 19 61 55

BYGMA
AGERBÆK

Hellevej 2 • 6753 Agerbæk
Telefon 75 19 66 11
Fax: 75 19 67 19
agerbaek@bygma.dk • www. bygma.dk

HARSØ MASKINER A/S

www.harso.dk
Harsø Maskiner A/S
Fåborgvej 5, Fåborg * DK-6818 Årre
Tlf.: 75195333 * Fax: 75195031 * Mail: harso@harso.dk

Boldens dag

Det var den 10. marts 2016
De første 4 timer skulle vi lære noget dansk, matematik og engelsk. Vi blev delt op i mange hold. I dansk var der 2 poster i gymnastiksalen. Den 1. post gik man med et æg på en ske. Den 2. post skulle man vælte en kegle. I matematik var der 4 poster. Den 1. post skulle man drible rundt om skolen og huske billeder. Den 2. post skulle man kaste en petanque kugle og ramme så tæt på 5-10 meter. Den 3. post skulle man vælte skakbrikker, og tælle dem sammen til sidst. Den 4. post skulle man kaste med en fodbold, og der stod tal i alle felter, også skulle man plus eller minus tallene. I engelsk var der 2. poster. Den 1. post skulle man skyde med en bold, på kegler og sige det ord ind under keglen på engelsk. Den 2. post skulle man have en bold i mellem benene og løbe hen til nogle ord kort og tage det der blev sagt af læreren og tage det med hjem til ens gruppe.
Da de 4 timer var gået skulle de store klasser bestemme, hvad de små skulle lave. 4. klasse skulle lave aktiviteter med 1. klasse. 5. klasse skulle lave aktiviteter med 2. klasse. 6.klasse skulle lave aktiviteter med 3.klasse.

Alle syntes det var en sjov dag.
Lavet af Ingeborg, Sofie, Matilde. 5. klasse.

Årre skole til koncert.

Hele Årre skole har været til koncert ved Musik og Billedskolen på Agerbæk skole.
Det var en rigtig fin og afvekslende koncert med dygtige elever.
Til sidst i koncerten spillede et sammenspilshold. En af vores gamle elever Lærke, som nu går i 7. klasse på Agerbæk skole, sang så flot. Lærke har gået til sangundervisning i Musikskolen.

Hærværk på skolen i ugen op til påske

Ugen op til påske har vi på skolen haft besøg af gæster, som ikke ved, hvordan man opfører sig. Vores Teknisk ser-

viceleder Gert Hansen havde fået leveret 6 stk. bordbænke sæt til skolen. Materialet stod udenfor ved Thomsens Palæ. Skolens gæster lavede noget af materialet om til et bål i håndvasken ved Thomsens Palæ, hvilket vi synes er uhyre træls som skole, at vi har gæster som behandler skolens sager på denne måde. Vi skriver til Jer i håb om, at hvis I hører noget fra nogen omkring dette, må I gerne give besked til skolens ledelse.

Aut. el-installatør
ELEKTRIKER
LØSNINGEN ApS
Vardevej 25 • 6818 Årre • Fax: 7529 1881
www.elektrikerloesningen.dk
E-mail: peter@elektrikerloesningen.dk
DØGNVAGT
2083 0881
Aut. El-installatør
El-arbejde af høj kvalitet

Faaborg Kro
Anno 1708 - Kgl. priv.
www.faaborg-kro.dk

Kom og se vores hyggelige selskabslokaler
og få et uforpligtende tilbud på LIVETS FESTER.

Jubilæumsmenu marts/april:

Helstegt oksefilet m/valgfrit tilbehør

Daim isbombe m/jordbær pure kr.195,-

I anledning af vores 10 årige ejerskab af Faaborg Kro,
vil det glæde os, at invitere Jer til jubilæums reception
FREDAG d.1 april fra kl.18 - 20.

Tilmelding til kroen senest d.27/3.

Mvh Marlene & Uwe

Reservation på tlf. 75195016
eller faaborg@faaborg-kro.dk

Krosvinget 1, Fåborg
6818 Årre - Tlf. 75195016

Min barndom i Årre Brugsforening

-fortsættelse

I baglokalet blev verdenssituationen og "det lokale" ofte klaret over en øl. Min mand Johannes fortæller, at han aldrig har oplevet én, der kunne drikke en øl så hurtig som min far - alt skulle jo passes.

Bag i butikken var der et lokale, hvor der var legetøj, isenkram og enkelte manufakturvarer. Der skulle bl.a. købes ind til julehandelen – via FDB i Esbjerg, der hvor nu Tovværksfabrikken ligger. Min storebror Erik og jeg måtte komme med for at udpege legetøjet. Det var en spændende tur.

Især husker jeg en familie med fem børn, hvor alle kom i butikken op mod jul. Børnene fandt så ud af, hvad de kunne ønske sig, og bagefter købte forældrene de udpegede ting. Så det var den julehandel. Mange familiers julehandel skete dengang sikkert kun i Brugsen. Det gælder, hvad der eks. skulle bruges til julebagningen. Gåsen eller anden kunne man være heldig med at vinde i bankospillet på kroen.

Af personer i bestyrelsen husker jeg især landmændene Wenzel Wenzelsen og Thomas Thomsen.

Endvidere husker jeg en landmand, som ofte faldt i søvn ved bestyrelsesmøderne. Mor havde medlidenhed med ham, og hun sagde ofte: "Jamen, landmændene er jo så tidligt oppe! "

Når der var bryllup på kroen, var vi børn til globryllup. Vi kunne fra et vindue i gavlen af brugsbygningen se brudeparret sidde til højbords, og kunne vi holde os vågen, var det herligt at se, når der skulle danses brudevals.

Der var ved fester altid en del larm fra brugsgården, når festerne sluttede. Det gjaldt især, når der havde været bal på kroen!

Jeg husker, der var fornemt besøg ude fra den store verden. Det var højtstående embedsmænd og ministre fra en række udviklingslande i det nære Østen og Latinamerika. De skulle studere Andelsbevægelsen og besøgte bl.a. Årre Sogn. Vi har et billede, hvor mænd med forskellige hudfarver sidder ved et fint dækket kaffebord i den pæne stue på Årre Kro.

I min barndom var der et teater der hed Andelsteatret, som rejste rundt og opførte skuespil på de lokale kroer. Teatret kom senere til at hedde "Det danske teater". Skuespillerne klædte om i vores stuer i Brugsen- damer i den ene stue og mænd i den anden. Deres kostumer hang rundt over dørene og andre steder. Der duftede af sminke, parfume og cigaretrøg flere dage efter. Skuespillerne skrev i far og mors gæstebog. Bl.a. er der kendte navne som Marguerite Viby, Arthur Jensen og Hans W. Peder sen. Jeg husker meget tydeligt, at teaterstykket "Indenfor Murene" blev opført. Os søskende var budt med til at se alle forestillingerne, hvilket var meget spændende.

I bagbutikken som vi kaldte lageret, blev der vejet mel, gryn, sukker, ris m.m. af i poser. Vi hjalp ofte med vejningen sammen med Peder Tækker, som var "altmuligmand" i Brugsen. Han boede på kroen, arbejdede der også, og var den herligste, rareste og nok den mest specielle mand i vores barndom. Af udseende var han en lille mand, havde så vidt jeg husker ingen tænder i munden, havde nogle barkede hænder og kunne tage om brændenælder – uden at der gjorde ondt! Når han havde fødselsdag blev vi børn budt på varm kakao og boller hos fru Andersen på kroen – og vi sad i den pæne stue.

Husker at en mus - til min store skræk - pilede op fra én af de store skuffer på lageret med havregryn, hvor jeg netop hjalp Peder Tækker med at fylde poserne med grynene.

Der var nedgang til en kælder i bagbutikken med øl og vand – og en tønde med sirup. Siruppen blev tappet i glas, men en engang løb den over, og hele gulvet blev klistret til.

Hver fredag aften efter kl. 20 skulle der gøres rent i butikken, og gulvet skulle vaskes. Så det blev sent inden personalet havde fri.

Der var i brugsgården en BP-benzintank. Ofte blev vi vækket om natten af folk, hvis bil var løbet tør for brændstof. Der kom også folk for at købe bl.a. øl efter lukketid. Det var vel ikke helt lovligt. Hvis vi børn var alene hjemme, kunne vi ikke lide, hvis der kom nogle og spurgte derefter. Vi havde jo besked på ikke at måtte udlevere noget.

Desværre måtte Årre Brugsforening bøje sig for udviklingen i de små landsbyer og blev lukket.

Dog købte Brugsen senere købmandsbutikken - ovre på den anden side af gaden – og Brugsen er nu igen i Årre.

Anne-Marie Søndergaard

CroosGym

Hver mandag kl. 19.30 – 20.30

Elsker du at udfordre dig selv og vil du have en stærk krop, frisk luft og masser af energi, så kom og vær med til CrossGym. Du kommer til at arbejde med din egen kropvægt, styrketræning med forskellige redskaber, udholdenhed og konditionstræning. (Ved meget dårligt vejr rykker vi indendørs i Gymnastiksalen

Sted : Ved / bag klubhuset
Opstart : uge 14 - mandag den 4. april 2016
(De første par gange er gratis og uforpligtende)
Sæson : uge 14 – uge 37 (undtaget juli måned)
Pris : 19 gange – 400 kr.
Instruktører : Ulla,Mathilde, Jesper, Kurt

CrossGym er for mænd og kvinder i alle aldre (over 18 år).
Der er stor variation i øvelserne og sammensætningen fra gang til gang.
Der er mulighed for at skalere de forskellige øvelser i sværhedsgrad.
Der bliver først instrueret i dagens forskellige øvelser.
Derefter laver man øvelserne i en given tid, eller et bestemt antal,
i det tempo eller den belastning, som man kan klare.
Det bliver hårdt – du bliver udfordret – det bliver Sjovt

Året ildsjæl 2015/16

Johanne Hedegaard Jørgensen fik i år overrakt 'Årets ildsjæl' 2015/16, som er Årre boldklubs trænerpokal inden for gymnastikken.
Johanne blev overrasket til en træning i februar med hendes rytme piger 2.-5. klasse, som træner i Helle hallen hver mandag.
Gymnastikudvalget i Årre plejer at uddele 'årets ildsjæl' til gymnastikopvisningen, men i år har vi valgt at gøre det lidt anderledes, da vi afholder fælles gymnastikopvisning med FVI og ASF, som ikke har en træner pokal kun indenfor gymnastikken.
Johanne startede allerede som 15-årig med at tage ungleder uddannelsen i Årre Boldklub, hvor hun har været aktiv hjælpeinstruktør både indenfor fodbold og gymnastik. Har siden dygtiggjort sig gennem træning og kurser.
Johanne siger også gerne ja til at gøre en ekstra indsats til fx arrangementer, hvor der er brug for en ekstra frivillig hånd.
J

Johanne har trænet de små rytmepiger i 3 år. I år sagde hun ja, uden at blinke, til igen at træne de små rytme piger – også selvom det var sammen med FVI og ASF og de nu skulle træne i Helle hallen. Hun har brugt 1 uge af sommerferien på at tage DGI kursus 1 inden for gymnastikuddannelsen. Siden december har hun trænet rytmepigerne alene og forberedt dem til gymnastikopvisningen. Har ud over den almindelige træning arrangeret en træningsweekend med overnatning og tøsehygge. Derudover har Johanne også sagt ja, til at indgå i gymnastikudvalget i den kommende sæson.
Vi synes derfor at Johanne i år har gjort en særlig indsats for gymnastikken, som gør at hun har fortjent Årets ildsjæl.
Tak for din indsats, Johanne.

Med venlig hilsen
Gymnastikudvalget i Årre Boldklub

Nyt fra den Blomstrende Landsby - Årre!

Foråret er over os, og det er bare skønt at opleve, at forårets blomster skyder op af mulden over alt på pladserne og i blomsterbedene og krukkerne i byen. Men samtidig med forårets komme er det også tidspunktet, hvor der traditionelt afholdes masser af generalforsamlinger i de forskellige foreninger, og her er borgerforeningen ingen undtagelse.

Generalforsamlingen.
Årets generalforsamling blev som altid afviklet på Årre Kro, og det foregik onsdag d. 30. marts med flot opbakning af medlemmer, som alle fik et godt indblik i alle de forskellige aktiviteter og opgaver, som var blevet gennemført året igennem.
Ved fremlæggelsen af bestyrelsens beretning blev der især lagt vægt på det gode og stærke samarbejde, som igennem årene var blevet udviklet mellem de forskellige foreninger i byen og i hele området, og ikke mindst samarbejdet mellem de forskellige råd og offentlige institutioner, bl.a. skolen, børnehaven, og Varde Kommune har betydet utroligt meget for at de nå de fælles mål, vi alle har for at skabe trivsel og glæde for vore medlemmer og borgere i Årre.

Udviklingsprogrammet.
Et af kriterierne i udviklingsprogrammet "De Blomstrende Landsbyer" blev i beretningen fremhævet som årsagen til, at vi i februar måned valgte at gennemføre en frivilligheds workshop på Årre Kro i et samarbejde med boldklubben, hvor alle de ovenfor nævnte aktører deltog.
Især blev det gode samarbejde fremhævet, som var blevet skabt i forbindelse med udgivelsen af det nye blad "LokalNyt". Netop dette blad er blevet skabt i et tæt samarbejde mellem menighedsrådene i Fåborg og Årre, samt mellem borgerforeningen og boldklubben i Årre og borgerforeningen samt Idrætsforeningen i Fåborg / Vrenderup og med opbakning fra en lokalgruppe i Hjortkær.
Et fælles projekt som vi alle er utrolig stolte over, og som i den grad er blevet støttet og bakket godt op af alle vore annoncører i hele området. Alt arbejde omkring dette blad sker ved frivillighed, og det beviser bare, at hvis man vil - ja så kan man.

Super miljøstationen.
Miljøstationen er nu taget i brug, og placeringen er perfekt, idet den ligger bynært og indeholder alle de stationer, som enhver husstand har behov for i dagligdagen.
Der skal lyde en stor tak til Kvist Industries A/S for deres positive tilgang til at stille området til rådighed for placeringen.
Samtidig har samarbejdet med "Din Forsyning" og Varde Kommune fungeret godt, og entreprenøren har udført et flot og professionelt arbejde ved anlæggelsen af miljøstationen.

Foråret og sommeren kræver nye indsatser.
Når du sidder og læser denne side, skal du vide, at masser af frivillige borgere har været i gang med pynte byen op med flotte forårsblomster, og samtidigt er der blevet indsamlet affald langs alle indfaldsvejene og rundt om på pladser og gader i byen, således at alt var i skønneste orden til den store konfirmationsdag, hvor byen var pyntet op med flag igennem hele byen og på masser af private flagstænger.
Samtidigt har et frivilligt hold været i gang med at sætte forårsblomster i bedene i byen, og mange har været i gang med forårsarbejdet på "Oasen" og ude i Larsens Skov, så alt ser flot og pænt ud inden sommerens komme.
Bestyrelsen har taget arbejdstøjet på og er i gang med at planlægge nye aktiviteter, som vi nærmere vil redegøre for i næste udgave af "LokalNyt"

Med venlig hilsen
Bestyrelsen i Årre Borgerforening.

Kirkenyt

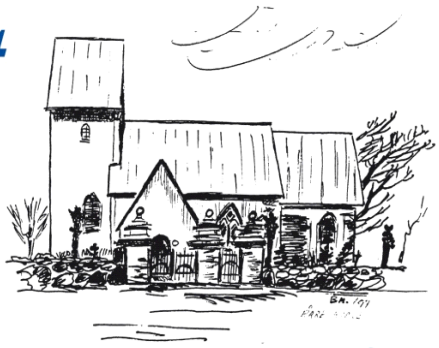

Fåborg-Årre

Nr. 77 MAJ, JUNI, JULI, AUGUST 2016

SOGNEDAG TIL KONGERNES JELLING

Menighedsrådene planlægger en sogneudflugt i bus den 31. august til Jelling.
Om formiddagen skal vi besøge oplevelsescenteret (museet), som med en ny og 'unik og supermoderne digital sanseoplevelse' fortæller om Gorm den Gamle og Harald Blåtand og den tid de levede i.
Derefter er der middag på Jelling Kro.
Om eftermiddagen er der rundvisning omkring højene, hvor vi vil få fortalt, hvad udgravningerne i højene og i området kan fortælle os.
I 2013 blev den gigantiske palisade, skibssætningen og husene fra Haralds tid markeret i landskabet. Her har højene, de to runesten og kirken været synlige i mere end 1000 år.

Annonce i Ugeavisen 2.aug med tidspunkter for afgang og hjemkomst.

Pris for turen: Kr. 250.00
Tilmelding til præsten senest den 12. aug., tlf. 75 19 50 41

NB. Turen gennemføres kun, hvis der er 20-25 tilmeldte deltagere

Fra Luthers nøgle. Læs side 19

BYFESTGUDSTJENESTE I ÅRRE
Den 7. august er der traditionen tro byfestgudstjeneste i Årre kirke. Efter en kort gudstjeneste i kirken kl. 9.00 går vi hen til teltet og får rundstykker og kaffe, og vi synger fra højskolesangbogen.
Vel mødt!
Menighedsrådet

Kirkegårdsvandringer

Kom, se og hør om kirkegårdens historie og visioner.

Lokale folk, menighedsrådet og ansatte byder på kirkegårdsvandring på kirkegårde i Gl. Helle.
Her vil der blive fortalt om udvalgte gravminder og nogle af de mennesker, der har haft betydning for sognets historie, og som ligger begravet på kirkegården.
Derudover vil der blive fortalt om udviklingsplaner for at tilpasse kirkegården til nutidens og fremtidens ønsker og behov.

Hvor mødes vi: Ved kirkedøren
For hvem: For hele familien
Kaffe: Efterfølgende ved graver/ sognehusetgnehuset/våbenhuset.

Hvornår:

Rousthøje d. 24. maj
Vester Starup d. 31. maj
Grimstrup d. 14. juni
Agerbæk d. 16. juni
Næsbjerg d. 21. juni
Fåborg d. 16. august
Årre d. 18. august
Øse d. 24. august

Alle datoer kl. 19.00

PROGRAM FOR INDRE MISSION

Juni.
3.-5. juni har Indre Mission i Danmark årsmøde på Mørkholt Strandcamping.
Juli.
Sommerferie. Henvisning til f.eks. bibelcamping rundt om i landet
August.
12. aug. Grillaften kl. 18.30 sted bekendtgøres senere.
24. aug. Bibeltime hos Kristiane Søndergaard, Skolegade 30, Årre.
Alle er velkomne.

Hvis ikke andet er nævnt starter møderne kl 19.30
Henvendelse kan ske til Mads Najbjerg, Jyllerupvej 10, 6818 Årre. Tlf. 20 82 24 59

PRÆSTENS FRIDAGE: Embedet varetages i præstens ferie således: 30. maj til 5. juni ved sognepræst Marianne Lesner tlf. 75298030 mhl@km.dk.
11.-31. juli ved sognepræst Søren Pedersen, tlf. 75196703 sop@km.dk. Præsten har desuden fri alle mandage.

STOF TIL NÆSTE NUMMER: Stof til Kirkenyt skal være redaktionen i hænde senest 1. juli.

KIRKELIG VEJVISER:	FÅBORG SOGN	ÅRRE SOGN
Sognepræst	**Menighedsrådsformand**	**Menighedsrådsformand**
Michael Bye Walus Bergerud, Fåborgvej 15 Tlf. 75 19 50 41 Mobil 40 36 83 78 fbb@km.dk	Kis Andersen, Hegnsgårdvej 1 Tlf. 75 19 26 68 Mobil: 30 66 01 97 ka.andersen@mail.dk	Anne-Marie Søndergaard, Lindegade 12 Tlf. 75 19 22 10 Mobil: 20 83 84 34 lindegade@hotmail.com
	Kirkebetjent	**Kirkebetjent**
Kirkenyt redigeres af: Michael B.W. Bergerud (ansv.) Anne-Marie Søndergaard Kis Andersen	Henning Kristensen, Præstebrovej 24 Graverhuset: 75 19 51 41 Mobil: 23 28 51 87 faaborgk@mail.dk	Tina Brix, Tranbjergvej 7, Mobil: 23 47 22 71 aarre.kirke@live.dk
KIRKENS HJEMMESIDE	**Kirkeværge:**	**Kirkeværge:**
www.faaborg-aarre-kirker.dk	Villy Pilgaard, Vestervang 6 Tlf. 75 19 50 61 Mobil: 40 89 50 61 vp@garagen-faaborg.dk	Thyge Nielsen, Vardevej 5 Tlf. 75 19 20 24 Mobil: 20 31 36 24 thni@varde.dk

SOMMERTANKER

Sommeren er tiden for de lyse tanker og for spændende oplevelser. Sådan siges der i al fald. Men i virkeligheden kan man være glad året rundt, og det er evangeliets budskab.
Det er ikke sådan, at vi alle sammen er triste til mode, når vinteren med sne og regn holder os inden døre, mens vi alle sammen letter fra stolene, når sommeren kommer. Undertegnede har selv erfaring fra områder i Skandinavien, hvor vinteren er særdeles lang, og hvor der tilmed er mørketid to hele måneder omkring jul, hvor solen ikke står op – men er menneskene af den grund mindre glade? Det har jeg aldrig oplevet.
Derimod skrives der ofte om vejr og temperament, som om de hører nøje sammen – men det gør de ikke. Der findes mennesker, der er kede af det, selv om solen bager ned ved midsommertid, ligesom de fleste vel er glade og ligefrem højstemte omkring jul, hvor solen står lavest og den koldeste tid begynder.

Nej, det der betyder noget for menneskers temperament og velbefindende, er ikke de fysiske betingelser omkring os, hvis de ellers er inden for det normale, men derimod vores relationer til medmennesket, til venner og familie, på arbejdspladsen mm.
Et sjak, der arbejder på vejene, kan være i godt humør, selv om det er bidende koldt, mens et selskab, der ligger på solsenge på stranden, kan bestå af lutter ulykkelige individer, hvis de ikke fungerer sammen socialt.
Så selv om der bruges mange billeder fra vejrlig og naturforhold i salmebogen og i bibelske tekster, der knytter vinteren og den mørke tid til noget dårligt og den lyse tid af året til noget godt, så er og bliver det kun billeder, der skal fremhæve den overordnede og vigtige pointe:
At evangeliet gør os glade uanset ydre forhold og året rundt uanset klimaet. Evangeliets ord om glæde, om frelse og om kærlighed gælder alle mennesker kloden rundt i alle klimazoner. God sommer!
Michael BW Bergerud

FRA LUTHERS NØGLE

Den 30. marts var konfirmanderne fra Fåborg og Årre til friluftsspillet Luthers Nøgle i Terp Spejdercenter. Sammen med flere hundrede andre konfirmander fra sognene omkring os, ankom de i busser midt på dagen og blev klædt ud med kapper i forskellige farver.
Så blev de sendt ud i grupper på 8 personer på en rundrejse i middelalderen, hvor de fik oplevet menneskers og kirkens vilkår i 1500-tallet, da reformationen fandt sted. På forskellige stands kunne man opleve den katolske kirke, protestanterne, hekse, pestramte, djævelen selv og meget andet, spillet af sognenes præster og andre frivillige.
Det var en oplevelse og selv om der faldt en og anden regndråbe, var humøret højt og konfirmanderne virkede glade og opmærksomme. Mange fik lagt deres mobiltelefoner i en kasse til opbevaring, så de ikke skulle forstyrres af den for en stund, og i det hele taget måtte man ikke bevæge sig rundt på pladsen uden ”middelaldertøj” på. Det hele skulle være så autentisk som muligt.

Skuespillet var ikke uden en læremæssig pointe. Hos den katolske kirke fik de at vide, at paven sad inde med nøglemagten til at frelse og fordømme, men hos protestanterne mødte de den moderne tids budskab: At ikke kirken som sådan, men ordet – bibelordet – rummer nøglen til gudsriget, og det er ”Luthers nøgle”. Arrangementet bliver ganske sikkert gentaget næste år.

GUDSTJENESTER

Dato		Fåborg Kirke	Årre Kirke	Tekst
29. maj	1.søn. e. trin.	Henvisning til nabo-kirker	Henvisning til nabo-kirker	
05. juni	2.søn. e. trin.	Henvisning til nabo-kirker	Henvisning til nabo-kirker	
12. juni	3.søn. e. trin.	10.30	09.00 *	Lk 15,11-32
19. juni	4.søn. e. trin.	09.00 *	10.30	Mt 5,43-48
26. juni	5.søn. e. trin.	10.30	Ingen	Mt 16,13-26
03. juli	6.søn. e. trin.	Ingen	09.00 *	Mt 19,16-26
10. juli	7.søn. e. trin.	10.30	Ingen	Mt 10,24-31
17. juli	8.søn. e. trin.	Ingen	09.00 SP	Mt 7,22-29
24. juli	9.søn. e. trin.	Henvisning til nabo-kirker	Henvisning til nabo-kirker	
31. juli	10.søn. e. trin.	09.00 SP	Ingen	Mt 11,16-24
07. august	11.søn. e. trin.	Ingen	09.00**	Byfestgudstjeneste
14. august	12.søn. e. trin.	09.00 *	10.30	Mt 12,31-42
21. august	13.søn. e. trin.	10.30	09.00 *	Mt 20,20-28
28. august	14.søn. e. trin.	Ingen	14.00 A***	Tambours Have

*Kol = kollekt (indsamling). *Kirkekaffe. SP = Søren Pedersen. A = Altergang på andet tidspunkt end 10.30.*
*** Byfestgudstjeneste. *** Friluftsgudstjeneste Tambours Havehs*

GUDSTJENESTER PÅ HYBENBO

Der er gudstjenester på Hybenbo: 8. juni (v. Michael Bergerud) 20. juli (v. Charlotte Locht) og 17. august (v. Michael Bergerud) alle dage kl. 10.15. Alle er velkomne.

KOLLEKTER: Ingen

KIRKEBIL, (taxi) til Fåborg og Årre kirker kan bestilles til enhver gudstjeneste efter behov og beløbet refunderes af menighedsrådene

FOLKEKIRKEN

Vil du have en bank der kender dig?

Anette Foss Kristensen
Tlf. 9682 1651

Jakob G. Hansen
Tlf. 9682 1652

Skjern Bank er en lokalbank med sunde værdier. Vi lægger vægt på personlige relationer, og det betyder blandt andet, at du har din egen faste rådgiver, som du kan ringe direkte til. Og vi garanterer et hurtigt svar på din henvendelse.

Kontakt Skjern Bank, hvis du kunne tænke dig at høre mere om, hvilke fordele du har som kunde i Skjern Bank. Mødet kan være i banken eller hos dig. Vi holder også gerne møder uden for bankens åbningstid – morgen eller aften.

Book et møde!
Vi kvitterer med en flaske god rødvin eller to flotte café latte krus

SKJERN BANK
Bøgevej 2 • Varde • Tlf. 9682 1640

Skal du sælge?

Jeg har hjulpet rigtig mange sælgere godt videre ... Skal jeg også hjælpe dig?

Ring til mig allerede i dag og bestil et **GRATIS** EDC Salgstjek - det er nemlig første skridt mod et vellykket salg!

HUSK
hos mig er det SOLGT eller GRATIS*

Steen Helleberg Noer
Indehaver, ejendomsmægler MDE
Mob: 4030 4867

*Undtaget dog energimærke, tilstands–, og el-rapport.
Jfr. lov om forbruger beskyttelse ved erhvervelse af fast ejendom

Dygtige gymnaster fra ASF, FVI og ÅBs fælles forårsopvisning i HelleHallen

Arrangementer: Danske seniorer Årre/Grimstrup

Mandag den 25. april
5 Dages blomstertur til det skønne Holland. I Holland oplever man , hvorledes land og hav kan forenes til et frodigt blomsterland. I nord de store landbrugs områder, og det indvundne land. Mod syd findes de store historiske byer og gartnerierne med masser af grøntsager og ikke mindst de mange blomster.
Afgang: Årre kro kl. 07.00 Grimstrup kl.07.15
Program kan fås ved bestyrelsen
Tilmelding senest den 19. februar 2016.

Fra mandag den 2. maj Kl. 14.00
Krolf på Fyrrevænget Årre.

Søndag den 5. juni kl. 14.00
Grundlovsmøde i Tambours Have.

Tirsdag den 14. juni.
Aftentur til TV Syd. Vi starter med præsentation af TV SYD og deres hverdag. Kl. 19.30 følger vi aftenens udsendelse, hvor vi nyder en kop kaffe og kage. Kl. 20.15 til ca. –21.15 rundvisning i huset.
Afgang Årre Kro kl. 16.45 - Grimstrup forsamlingshus kl. 17.00
Pris: 250,00 kr. pr. person som dækker: buskørsel, sandwich på turen til Kolding, rundvisning TV SYD, kaffe og kage.
Tilmelding senest 10. maj til Marius 88177576 / 24407510

Lørdag den 2. Juli Kl. 08.30
Heldags tur til Sønderborg revy og Christiansfeld. I Christiansfeld fortæller vores guide om Christiansfeld, og vi skal høre lidt om Brødremenigheden, og se deres kirke Gudsager. Derefter kører vi til Sønderborg hvor vi vil nyde en middag med flæskesteg og dessert inden vi ser revyen. På vejen hjem serverer vi en kop kaffe.
Afgang: Årre Kro kl.08.30 Grimstrup kl. 08.40
Pris: 760.00 kr. pr. person
Prisen dækker: transport, Guide Christiansfeld, kaffe 2 gange, et rundstykke, flæskesteg og dessert og revy entre'
Tilmelding senest 1. februar 2016.

Tirsdag den 16. august
Halv dags oplevelsesrig tur med tidligere borgmester Gylling Håhr som guide rundt i Varde kommune.
Eftermiddagskaffen nydes i Tambours have.
Afgang Grimstrup Forsamlingshus kl. 12.15 - Årre Kro 12.30
Tilmelding senest 7. august til Marius Hansen 88177576 / 24407510
Pris: 150,00 kr. Pr. person.

Tirsdag den 13. september kl. 14.00
Virksomhedsbesøg på Roust Træ A/S Årre
Tinggårdsvej 8 6818 Årre.
Kør selv.

Tirsdag den 11. oktober kl.14.00
Hybenbo Vænget 26 6818 Årre
Orla Fogtdal Lyst Kommer og synger, spiller og holder foredrag.

Onsdag den 12. oktober kl. 16.00 til 20.00
Start madlavning for mænd. Grimstrup Skolekøkken

Tirsdag den 15. november kl. 14.00
Grimstrup Skole Bibliotek
Unge mennesker og bedsteforældre.
Foredrag ved Jytte Aggerbo forstander på Ølgod Efterskole.
Medbring kaffe og brød.

Tirsdag den 6. december kl. 14.00
Julehygge Årre Kro.

Torsdag den 5. januar 2017 Kl.14.00
Nytårs gudstjeneste i Agerbæk Kirke. Derefter kaffe på Agerbæk Hotel.

Onsdag den 8. februar 2017 kl. 14.00
Generalforsamling på Årre Kro

Vores udflugt går til Assens den 7. juni

Vi kører fra Fåborg 7.45 Agerbæk lidt senere direkte til Assens hvor vi nyder et rundstykke med en kop kaffe, vi besøger Ernst samlingen en usædvanlig museum der er skabt af sølvvare- fabrikant Frederik Ernst. Efter middagen kører vi til Dreslette kirke vi ser kirken med det karakteristiske kirketårn og kirkeorgel fra 1787.
Vi kører til en flot japansk have på 5500 m2 som er anlagt med 3000 planter og 700 tons natursten
Pris 530,00 kr. som dækker bus, entreer og guide, middagsmad 2 retter, kaffe og rundstykker eftermiddags kaffe og kage.
Tilmelding til Jørgen Sidelmann 61764540 eller Børge Hansen 20287535
På torvedagen ved byfesten i Fåborg, har vi åbent i arkivet, hvor i kan aflevere alle slags billeder, bl.a. familie og brudebilleder, eventuelt en kopi eller affotografering. Vi gir også en orientering om hvordan man søger i arkiv.dk

Fåborg Lokalhistoriske Arkiv
Børge Hansen

AARRE KRO

v/Betina og Kim Sandén

- Selskaber op 150 pers.
- Receptioner
- Bryllupper

- Diner transportable
- A la carte restaurant
- Møder

Skolegade 13 - 6818 Aarre - Tlf. 7519 2027 - www.aarrekro.dk

75 45 44 77

Et godt nummer
i revision og regnskab

REVISIONS CENTRET 5R

REVISIONSCENTRET 5R ApS
Frodesgade 109, 6700 Esbjerg

TELEFON 75 45 44 77
Telefax 75 18 16 90
E-mail: 5r@5r.dk · www.5r.dk

REGISTRERede REVISORER:
- Henning Jørgensen
- Dorte Kolborg Jarvel

REVISORER:
- Edvardt Lygum Pedersen
- Thomas Damtoft Schmidt

Så blev vejen fra Fåborg til Agerbæk trafiksikker for cyklister og gående
Billedkavalkade fra Indvielsen

Indlæg til lokal nyt maj 2016.

Så er vi snart kommet til sommeren og vi må håbe, det bliver bedre end i 2015. Foråret er gået godt med mange aktiviteter i Fåborg. Generalforsamlingen i februar blev en god aften med god debat. I bestyrelsen var der en del udskiftninger. Vi siger tak for godt samarbejde til Maud Østergård, Brian Nielsen og Johnny Holst. Velkommen i bestyrelsen til Linda Hybenfryd, Michael Tzack og Finn Hansen.

I marts måned fik vi præsenteret vores udviklings plan for byen. En plan med mange gode projekter som bl.a. nye stier rundt om byen og flere aktiviteter i Fåborghus, nye indgangs porte til Fåborg osv. Borgerne er meget engageret i de forskellige projekter og er lige så stille gået i gang med at få dem udført. Vi som forening kan ikke sætte alle projekter i gang, men er gerne behjælpelig med at starte op på andre projekter.

Fåborgholdet er godt i gang med diverse tiltag for at holde byen pæn. Det er et positivt aktiv for Fåborg med seniorer, som vil hjælpe med oprydning og andre ting. Skulle der gå nogen rundt som kunne tænke sig at være med en dag i ugen, er de velkommen på Fåborg stadion hver tirsdag formiddag.

Først i april måned fik vi i samarbejde med Agerbæk indviet den længe ventede cykelsti. Ca. 250 mødte frem fra Fåborg og Agerbæk til en hyggelig formiddag. Stien bliver flittig brugt, hvilket nok tyder på, at det har været tiltrængt med denne cykelsti. Man kan nu komme sikkert til Starup på cykelsti fra Fåborg. Vi har stadig ønsker om flere cykelstier bl.a. til Helle hallen og en til Årre. Der er grupper bag disse to cykelstier, som arbejder på sagen.

På Fåborg stadion findes der en rigtig flot petanque bane, som bliver flittig brugt af en flok ihærdige petanque spillere. De mødes hver onsdag aften fra kl. 18.30 til træning, og i løbet af sommeren deltager de i diverse turneringer i de andre klubber. Det er en sport, hvor alle kan være med, unge og gamle. Der er spil og socialt samvær hver gang. Der er plads til flere spillere, så mød blot op en onsdag aften og prøv et spil.

I skrivende stund er byfest programmet på plads, og festprogrammet er på vej rundt. Vi har i år fået sat et godt varieret program sammen med flere nye aktiviteter. Der bliver bl.a. holdt byfest-gudtjeneste i Præsteskoven i forhåbentligt godt vejr. Vi håber at alle vil tage godt imod denne byfest.

Vest for Fåborg langs Tingvejen ligger Præsteskoven. En dejlig flot skov med en dejlig natur for både to benede og firbenede (i snor). Der er to indgange til skoven. Med bil kan man komme til ved at køre med Tingvejen (mod Esbjerg) ca. 1 km efter rundkørslen ved Helle Hallen. Der er en parkerings mulighed ved indkørslen. Skulle der være behov for en længere tur, er der anlagt en trampesti langs Fåborgvej og ned til skoven. Nyd skoven på alle årstider og pas på naturen. Der er flere våde steder på stierne men de vil blive udbedret i løbet af sommeren.

Vi nærmer os Sankt Hans. I 2015 havde vi Leif Fabricius som båltaler. Det var en dejlig positiv oplevelse. I år er det lykkes os at få Annie Matthiesen til at komme og holde båltale. Aftenen finder som sædvanlig sted på marken ved Kresten Søndergård med adgang fra Vestervang. Vi ser frem til denne aften og glæder os til at høre, hvad Annie Matthiesen har at fortælle.

Nu er byfesten godt i gang.

Vi håber alle får nogle gode dage og ønsker alle en god sommer.

Mange sommerlige hilsner
Ulla Sørensen
Fåborg borgerforening

Fåborg
Smørhullet i midten

design frisør
Salon Karin
v/Karin Ellehage
Fyrrevænget 18
6818 Årre
75 19 21 65
Ring venligst mellem
8.00 og 9.00
få en tid samme dag.

coop Dagli' Brugsen
- Gør det med et smil.....
Skolegade 6 - 6818 Årre - tlf. 7519 2042
ALLE UGENS DAGE FRA KL. 7.30 - 20.00
POSTBUTIKKENS åbningstider:
Man-fre 13.00 - 17.00

Årre Damefodbold blomstrer stadigvæk

Efter at pigerne har spillet og trænet indefodbold i Hellehallen i godt 4 mdr. er sæsonen nu slut.
I denne periode har der været tilmeldt 3 hold.
Årre 1.Holdet har deltaget i både jbu/dbu og Dgi turnering
I begge rækker blev det til 2 andenpladsen i A – række.
Holdet var d 20-21 februar med til landsmesterskaberne i Dgi-A række i Vingsted, her blev det lutre sejre om lørdagen. Søndag startede så med en dum nederlag på 5-4. Ærgentligt.
Næste kamp blev vundet, resultatet rakte til en kamp om broncemedalier, en rigtig flot broncekamp, som blev vundet med 5-2.
På holdet spiller Maria Christensen, Frederikke Kvist, Elisa Thomsen, Sofie Pape og Mette Lauridsen.

Årre 2 .Holdet har deltaget i DGI-turnering. Kampene før jul var sjove og meget tætte, og resulterede i en plads i b-rækken efter jul.
Her blev det til en flot tredjeplads i denne gruppe.
På holdet spiller Emilie Larsen, Sille Klitgaard, Merle V Logtestijn, Johanne Jørgensen, Maya M Nielsen.

Årre 3

Årre 3. Er sidste hold som består af en flok unge piger på 17-18 år. Holdet har været tilmeldt som seniorhold Jbu/Dbu –B række
De dygtige piger vandt alt i deres pulje og gik derfor videre til regionsmesterskaberne, her gik det dog knap så godt.
Samme hold piger har spillet med i DGI-u- 19 landsmesterskab d 5-6 marts i Fredericia.

Her fik pigerne en super weekend , men lidt ærgeligt og for dårlig at DGI næsten altid på damesiden får arrangeret for få kampe.
I alt to kampe lørdag og to kampe søndag blev det til , før og en flot broncemedlie var i hus.
På holdet er Katrine Thomsen, Karoline Andreasen, Ellemijn V Ginkel, Rikke Pejstrup og Merle V Logtestijn

Mvh Ejvind Lauridsen

Årre 1

ÅB Hundetræning

tirsdag aften på Årre Stadion ved skolen **Hvalpehold (3 mdr.) kl. 18.00-19.00.**
Trænere: June tlf.:50 58 89 38 & Annika tlf.: 31 60 32 48

Rally lydighed Begynder kl. 18.00-19.00. Træner: Søren tlf.: 22 97 79 80

Børnehold kl. 18.15-19.00. Trænere: Tina tlf.: 40 74 82 29 & Michael tlf.:24 85 67 79

Lydighed begynder kl. 19.15-20.15. Træner Anne Grethe tlf.: 28 94 34 08

Rally lydighed øvet kl. 19.15-20.15. Trænere: Søren tlf.:22 97 79 80 & Annika

Pris for et helt år 350.- pr. hund.
Kontakt træner på tlf. tlf.: 31 60 32 48 eller se mere på **www.åbhundetræning.dk**

TØJ-TORVET
Sport & Mode
Storegade 4
Tlf. 75 19 60 55
6753 Agerbæk
www.facebook.com/Tojtorvet

Altid ***KLAR*** til en god og billig handel
Har tid når du har fri
Skal du sælge, er det os, du skal vælge
Telefon: 75196262 Mobil: 23266263

Agerbæk Ejendomshandel
v/Jørgen Andersen,
Debelvej 34, 6753 Agerbæk
Statsautoriseret ejdm.
mail: ja@agerbaek-ejendomshandel.dk
www.agerbaek-ejendomshandel.dk

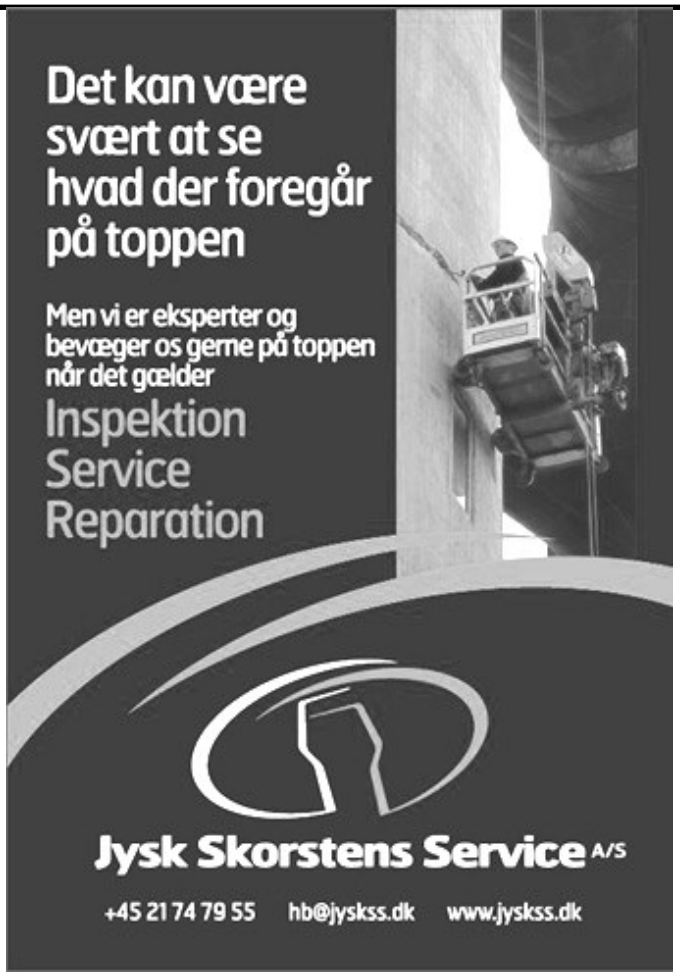

SALON JETTE
Tlf. 30292577

TStech
www.tstech.dk

Adgangsvejen 30 · DK-6700 Esbjerg
Tlf.: (+45) 23 82 46 00
E-mail: mail@tstech.dk

- Aut. el-installatør
- Industri installationer
- El-service onshore / offshore
- Marine / Energi installationer
- Energioptimering / Termografi
- Salg / service af motor / generatoranlæg
- IT / Data / Netværksløsninger
- Frekvensomformere / SRO / PLC / SCADA
- Rep af maskiner / processudstyr / CNC
- Sikring / Overvågning / GPS tracking

Du betaler for meget
– Ring for et godt tilbud, og endnu bedre service!

TEKNIQ
INSTALLATØRERNES ORGANISATION

ÅRRE TRUCK &
TRAKTOR SERVICE A/S

BIRKEGADE 17 - 6818 ÅRRE

75 19 25 55
www.aarretruck.dk

Alt i testudstyr til service og
reparation af alle bilmærker
Udlejning af truck og stablere

AutoMester®

Sankt Hans

Sankt Hans aften i Fåborg

23. juni Kl. 19,30 på Kresten Søndergårds mark med adgang fra Vestervang

Årets båltaler er Annie Matthiesen
Der kan købes pølser , øl og vand .

Venlig hilsen
Fåborg borgerforening

Sankt Hans i Hjortkær

Der afholdes Sankt Fest
på den gamle stadion den 23. juni.
Der grilles pølser fra kl 18.30.

Vi tænder bålet kl. 20.00.
Det er gratis at deltage
Alle er velkommen

Venlig hilsen
Udvalget

Sankt Hans aften i Årre

Der afholdes Sankt Hans fest
På det grønne område ved Fyrrevænget
Den, 23. juni, kl. 19.00

Båltale ved: Trine Møller, Skoleleder Årre
Der kan købes pølser, øl og vand
Gratis snobrødsbagning

Venlig hilsen
Borgerforeningen

Lokalhistorisk Forening Årre

Formand:	Herman Hansen	hh@landsyd.dk	75192380
Næstfrm:	Thorben Østergaard	adth@bbsyd.dk	75192314
Arkivleder:	Arne Asp Sørensen	ema@asper.dk	75192840
Kasserer:	Jane Ottosen	janeoghenning @mail.dk	75192529
medlem:	Svend M. Poulsen	svendinge@cdnet.dk	75192234
Sekretær:	Orla Jørgensen	orla6818@live.dk	75192139
Medlem:	Børge Duedal	duedalmail@bbsyd.dk	75192392

Fåborg Vrenderup IF

Formand:	Søren Ibsen:	sorenibsen@hotmail.dk	22743531
Kasserer:	Kim Knudsen :	a.vind@bbsyd.dk	24814029
Næstf.:	Torben Kirkegaard:	fam.kirkegaard@bbsyd.dk	30425179
Medlem:	Jens Jørgensen :	jhj2203@gmail.com	22321890
	A. Marie Sørensen :	phhjort12@hotmail.com	40222786
	Daniel Nielsen :	danielnilsen22@live.dk	26721044
	Stig V. Kikkenborg:	stig-kikkenborg@hotmail.dk	22743531

Årre Borgerforening

Formand :	P.V. Christensen:	pvc@cdnet.dk	22965790
Kasserer.:	Arild Nilsen:	nilsenarild@hotmail.com	75192721
Medl:	Fle. Christensen	flemming.christensen@delaval.com	75192898
Medl:	Kathrine Jahn Krab	kathrirnejahnkrab@gmail.com	51944731
Medl:	Niels Jørgen Pedersen	joenne@live.dk	75192003

Fåborg Borgerforening

Formand.:	Ulla Sørensen	moster@os.dk	51225435
Kasserer:	Michael Tzack		
Sekretær:	Martin Christensen	martintofting@hotmail.com	
Medl.:	Claus Hygum	hygum.claus@gmail.com	20433875
Medl.:	Finn Hansen		
Medl	Thomas Holm	gren.holm@hotmail.com	22998858
Medl:	Linda Hybenfryd		

Årre Boldklub Hovedbestyrelse

Formand :	Casper Pedersen	formand.aab@outlook.dk	24659603
Næstform.:	Michael Larsen	kosovohold16@hotmail.com	51842379
Kasserer:	Lenette Sánden	kasseraab@hotmail.com	28706257
Sekretær:	Ulla Holm	ullaholm@bbsyd.dk	50815484
Medlem :	Torben Hansen	2rben@hansenmail.dk	20749004

Diverse udvalg

Vennekredsen Hybenbo

Formand:	Ella Junker	61338686
Næstform:	Irene Nielsen	75292292
Kasserer:	Johannes Søndergaard	75192210
Medlem:	Jytte Jørgensen	75192056
Medlem:	Conny Schmidt	21488012
Medlem:	Asta F. Nielsen	29464923
Medlem:	Jens Birk	60914489
Beboerrep:	Verner Rexen	75192295
Personale/sekretær:	Anne Marie Frandsen	72772702

Danske Seniorer Årre /Grimstrup

Anne Dorit Østergaard	75192314	24939299
Marius Hansen	88177576	24407510
Peder Marius Jensen		21970601
Jørgen S. Christensen	75192282	29417336
Poul K. Sørensen	75192262	23444636

Vennekredsen for Årre Kro

Formand og referent:	Herman Hansen
Næstformand:	Erik Egebjerg
Kasserer:	Leif Ventzelsen
Øvrige:	Claus Brink
	Brian Larsen

Årligt kontingent er fastsat til 100 kr. pr person.
Beløbet indsættes på konto nr: 5950-1070672, Andelskassen.
Husk at oplyse navn og adresse ved betaling.

Fåborg Lokalhistorisk Forening

Formand:	Jørgen Sidelmann		61764540
Næstfor:	Anna M. Østergård Pedersen		40195253
Kasserer :	Børge Hansen	20287539	75196647
Skriftfører :	Hans Karl Østergård	21798150	75195180
Medlem :	Verner Puggård	61747050	75192256
Arkiv :	Svend H. Kristensen		75195208

Fåborg/Agerbæk Pensionistforening

Formand:	Arvid Ryttergård	40415220
Næstformand:	Viggo Hansen	76778030
Kasserer:	Vagner Staal	75196293
Sekretær:	Henry Brandt	75196438
Øvrige:	Bent Kristensen	75196479
	Sonja Pilgård	75195112
	Elva Christensen	75195064

Redaktionsudvalg LokalNyt

Kirstine Andersen	75192668
Michael Larsen	51842379
Anne-Marie Søndergård	20838434
Torben Kirkegård	30425179
Anita Blankholm Nielsen	61684549
Susanne Enghave	24451550
Arvid Ryttergård	40415220
Erling Vang Nielsen	75195014

Repræsentanter for Fed Fredag

Fåborg:	Anette Vind Nielsen	30324347
Årre:	Charlotte Brix Pedersen	61722927

Kunne du tænke dig at være behjælpelig ved FED FREDAG arrangementer, eller spørgsmål vedrørende dette, kan du henvende dig til en af ovennævnte

Agerbæk El-forretning
MIN Købmand Agerbæk
Studie 9 Agerbæk
Tøjtorvet Agerbæk
EDC Helle Agerbæk
Telma Agerbæk
Agerbæk Ejendomshandel
Agerbæk Maskinstation
Bygma Agerbæk
Andelskassen Agerbæk
Bjarne Fanøe
Mikael Skov

Jøsu Jørgen Jepsen Årre
Systuen Årre
Salon Jette Årre
Årre Kro
Årre Traktor &Truckservice
Kvist Industries Årre
Daglig Brugsen Årre
Bryndumsager Tømrer Årre
Årre Vognmandsforretning
Kim Wind Årre
El-Løsningen Årre
Hjortkjær Maskinfabrik

Murer Laust Lauridsen
Helle Hallerne Vrenderup
Jysk Skorsten Fåborg
Fåborg Kro
Garagen Fåborg
Salon Fridkan Fåborg
Harsø Maskiner Fåborg
Fåborg Hjemmeservice
Fys-& Fitness Fåborg
TS Teck Esbjerg
Revisionsfirmaet 5r Esbjerg
Pe-Smed Autrup

Skjern Bank
Have Com
Salon Karin
Virksomheder i Agerbæk
Scoterbixen Årre

Tak til alle annoncører der gør det økonomisk muligt at udgive LokalNyt

Arrangementskalender

dato	kl.	arrangement	sted	arrangør
	14.00	**Bankospil:** følgende dato: .— 26. maj,- 16. juni,- 04. august, 25. august	Fristedet	Fåborg/Agerbæk pensionistfor.
	13.00	**Præmiewhist:** følgende dato: pr.— 19. maj 09. juni.- 11. august	Fristedet	Fåborg/Agerbæk pensionistfor
		Der er træning på petanquebanen Alle onsdage kl. 18.30		Fåborg petanque– FVI
06.06 15.08	14.00	Banko og Kaffe	Hybenbo	Hybenbos Venner
		UDFLUGT FOR HYBENBOS BEBOERE Program senere		Hybenbos Venner
	14.00 til 17.00	23. juni, 30. juni, 07. juli, 14. juli, 21. juli, 28. juli, Åbent hus på Fristedet	Fristedet	Fåborg/Agerbæk pensionistfor
19.05j 24..05j		Byfest med bl.a. Fåborgrevyen og Teltballer	Fåborg Stadion	Fåborg Borgerforening Fåborg/Vrenderup IF
26. maj	14.00	Ekstraordinær generalforsamling vedtægtsændringer	Fristedet	Fåborg/Agerbæk pensionistfor
23.06.	19.30	Sankt Hans fest på Kresten Søndergårds mark ved Vestervang. Båltale v/ Annie Matthiesen. Der kan købes pølser, øl og vand.		Fåborg Borgerforening
23.06	19.00	Sankt Hans fest på det Grønnr område på Fyrrevænget		Årre Borgerforening
Lørdag den 2. 07. 2016	Se side 23	Sønderborg Revy og Christiansfeldt. BEMÆRK: Tilmelding senest 1. februar 2016 til Marius 88177576/24407510 Rekvirer program ved Marius eller Brugsen i Årre.		Grimstrup/Årre seniorer
14.07	Se side 23	Aftentur TV-Syd		Grimstrup/Årre seniorer
16.08	Se side 23	Halvdagstur rundt i Varde kommune		Grimstrup/Årre seniorer
16.08		Sommerfest kreds Syd		Fåborg/Agerbæk pensionistfor
18.08		Udflugt til: Bison Farm og Kongsdal have		Fåborg/Agerbæk pensionistfor
08.09	14.00	En politimands hverdag Foredrag ved Kåre Jensen	Fristedet	Fåborg/Agerbæk pensionistfor
21.09	17.00	Høstfest for beboere og pårøremde	Hybenbo	Hybenbos venner
03.10	14.00	Modeopvisning og kaffe	Hybenbo	Hybenbos venner
11.10	14.00	Årre/Grimstrup seniorer Musik og sang Orla Lyst	Hybenbo	Hybenbos venner
		Udlugt Skads Blomster. Progr. senere		Hybenbos venner

MURERFIRMAET
LAURIDSEN
40 19 11 57

- Alt i murerarbejde
- Tilbygninger
- Badeværelser
- Reparation m.m.

Laust Lauridsen
Præstebrovej 35
Hjortkær 6818 Årre

Telefon: 75 19 11 57
Mobil: 40 19 11 57

- Effektive løsninger.

- Spildevandsseparation
- Vaskeanlæg
- Bakteriefrit vand med elektrolyse

HJORTKÆR
maskinfabrik a/s
+45 75191120 | www.hjortkaer.dk | info@hjortkaer.dk

DIN LOKALE TØMRERMESTER

- Tømrer & Snedkerarbejde
- Erhvervsbyggeri
- Nybyggeri
- Tagentrepriser
- Toltalentrepriser
- Døre og vinduer
- Køkkener · Bad · Bryggers

Bryndumsager Tømrer ApS
v/Steen Larsen

Engholmvej 12 · 6818 Årre · 75 19 25 17 · 22 46 25 84

Årre Vognmandsforretning ApS

Levering/transport af:
Sand/grus
Grovvarer
Udlejn.af containere

Kreaturer
Al vognmandskørsel
Arb. med gummiged

Svend 40 26 88 37
Jens 40 27 88 37
svendjessen@mail.tele.dk

Tlf. 75 19 23 47 · Fax 75 19 28 13
Kirsebærvænget 2, 6818 Årre

www.aarrevognmandsforretning.dk

HAVEcom

Driller computeren?

Med mere end 20 års erfaring indenfor IT, kan vi hjælpe med de fleste computerproblemer.

Professionel rådgivning og hjælp til computer, netværk og printer er kun et opkald væk.

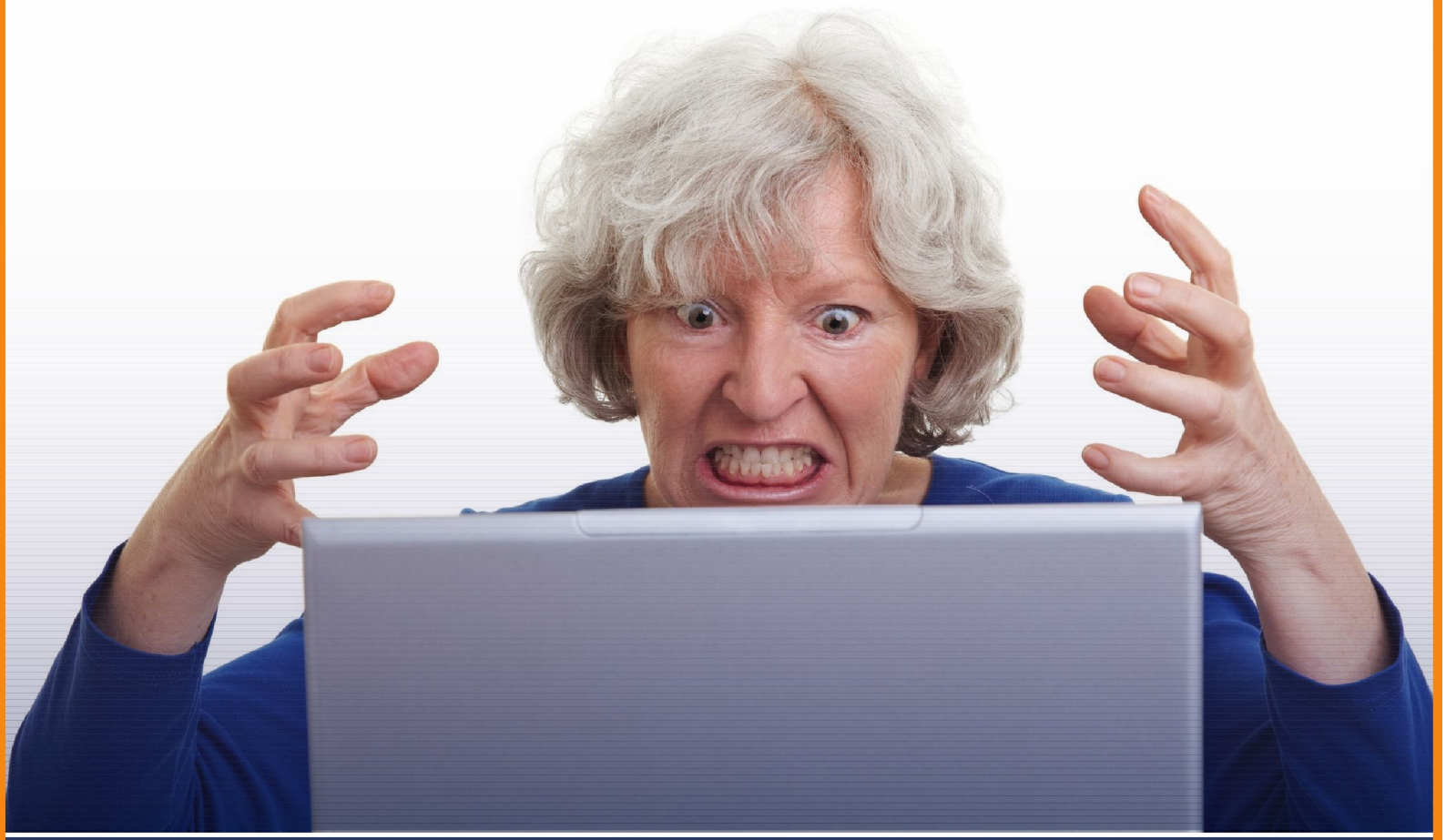

70 20 09 30

www.havecom.dk