I denne udgave >>>

Landsmesterskab i ishockey 3
"Årets Navn" i DGI Sydvest, Område Varde 5
Science– og bevægelsesdage på Årre Skole 9
Solskin og spejdermøde i Bramming 14
Kirkenyt 17
Gymnastikopvisning i Helle Hallen 22
Fortælleraften på Fåborg Kro 24
Den nat der faldt bomber i Autrup 26

<<< og meget mere fra dit lokalområde

Lokal NYT

HJORTKÆR - ROUST - ÅRRE - VRENDERUP - FÅBORG

Nr. 2 - maj 2022 - 9. årgang

Roust Fiskesø - APRIL 2022

Årets ildsjæl 2021/2022

Skrevet af: Britta Jensen

Michelle R. Andersen, træner på Forældre/barn holdet i Årre Boldklub, blev ved sæsonens sidste træning overrasket med en velfortjent overrækkelse af Årets ildsjæl.
Årets ildsjæl er en vandrepokal i ÅB Gymnastik, som gives til en træner eller frivillig indenfor Gymnastik i Årre Boldklub.

Michelle har trænet forældre/barn holdet gennem flere år. Tager kurser for at udvikle sig og tager nye unge hjælpetrænere under sine vinger.
Finder i sin dagligdag inspiration til musik, motorik, leg og læring, som kan tages med ind i gymnastikken og give gode oplevelser til de mindste børn og deres forældre.

Michelle brænder for sit hold og finder tid og energi til at træne og hygge om holdet trods egne udfordringer. Det gør hun, fordi hun er en ildsjæl der brænder for at børn og voksne får en god start i det aktive foreningsliv.

Tusind TAK!

Med Venlig hilsen Gymnastik-udvalget i ÅB

Fedfredag

Skrevet af: Charlotte Brix

Efter 2 år med Coronaaflyste Fed Fredagsarrangementer var det med flagrende sommerfugle i maven, at d 25/3-22 nærmede sig. Udvalget havde lagt stort engagement i planlægningen, i at sprede det gode budskab om Fed Fredags genopståen og i at finde frivillige. Havde vi nu styr på det hele? Var børn og forældre klar til at mødes til store sociale arrangementer igen? Det Var bare nogen af de spørgsmål vi tumlede med.

Heldigvis viste det sig, at godt 800 børn, og mange forældre, fandt vej til en hyggelig aften i Helle Hallen.

Klubberne stillede alle med stærkeste hold, Skytterne, Svømmeklubben, Motionscentret og HH Esport. Derud over var der fodbold, bolsjekogning, neglelak, hårfarve, smykke og kreativt værksted. Varde Garden spillede op for fuld musik denne festlige aften.

Der kunne springes hos FVI og på den store oppustelige bane. Der var forhåbentlig lidt for enhver smag, bogstaveligt talt også i Helle Hallens store slikbod.

Tusind tak for en fantastisk aften til både børn og de mange frivillige.
Aftenen var fuld af samvær, glæde og sjove udfordringer, alt det vi har manglet under Corona.

Vi glæder os allerede til d 9/9-22, hvor vi starter en ny sæson af Fed Fredags arrangementer.

Landsmesterskab i ishockey

Fredag den 4. marts 2022 så vi ishockey i Granly hockeyarena. Der var nogle forældre og voksne fra skolen, som kørte os. Vi havde trommer og flag med. Vi havde også skilte. Magne fra vores klasse var med på Esbjergs hold, også kendt som EIK. Ishockeyspillerne kom hurtigt ind på banen og kørte rundt om deres mål. Bagefter stillede de op på to rækker ved midten.

Vi sang Danmarks Nationalsang. Alle spillernes navne og nummer blev råbt op, og så gik de i gang med at spille. Magne havde nummer 41. Der var også en pige med på holdet. Spillerne skiftede meget ud. De første mål gik til EIK, og de vandt også kampen. Det blev til en guldmedalje til Magnes hold, da de vandt 6 kampe. Det var sjovt at se kampen og Magne spille.
Til sidst fik vi taget et billede sammen med Magne.

5. klasse

EDC Helleberg
Ejendomsmægler, MDE

Steen Helleberg Noer
Ejendomsmægler

Vil du have solgt hurtigt?

Så brug bedst sælgende erfarne mæglerteam!

Vi ved, hvad der skal til, for at sælge netop din bolig.

Ring til os på 5858 7500.

Spar op til 10.000 kr. på dit boligsalg med Ældre Sagen

Sælger du din bolig gennem EDC, kan du spare op til 10.000 kr. på slutregningen.

Bestil et gratis Salgstjek i dag.

Læs mere på
edc.dk/aeldresagen

Vi samarbejder med Ældre Sagen

EDC Helleberg

Nørremarken 1
6753 Agerbæk
75196333

Det handler om at gøre sig umage

Klubweekend Team Helle Håndbold

Skrevet af: Maja Paterek

Den 12.-13.marts fik vi ENDELIG lov til at afholde vores Klubweekend for alle vores ungdomshold i Team Helle Håndbold. 2020 blev jo som alt andet ikke til noget pga. corona. Vi satsede i lang tid på efteråret 2021, men måtte desværre to gange flytte weekenden pga. stor smitte i nærområdet. Så det var fantastisk da det endelig lov sig gøre. 62 tilmeldte børn og 10 trænere deltog. Det var et imponerende højt antal, når vi har ca.75 spillere i børne og ungdomsafdelingen.

Trille trolde, vores yngste, fra 2-5 år deltog sammen med deres forældre lørdag med et par times leg og derefter en tur i svømmehallen.

For resten fra U6-U15 bød weekenden på masser af håndbold. U11 piger og U13 piger havde begge fået arrangeret en træningskamp. Så fremmødte forældre og alle børnene fra klubweekenden sad klar, da musikken blev skruet op og der var indløb ligesom man ser det i fjernsynet. Alle spillerne blev råbt op, vinkede til deres fans og så gik kampen i gang. Der blev spillet musik ved alle scoringer samt spilleres navne blev råbt op. Det var en stor oplevelse for alle spillerne og selvfølgelig var der to sejre til Team Helle Håndbold.

Resten af lørdagen gik med mere håndbold, en tur i svømmehallen og så blev der spillet kamp mod trænerne om aftenen.

Søndagen startede stille og roligt ud med lidt mere håndboldtræning og for de mindste sluttede klubweekenden af med endnu en tur i svømmehallen. Så var de nyvaskede og godt trætte. For U11-13-15 var søndagen langt fra stille og rolig. De tre hold brugte nemlig formiddagen på forskellige aktiviteter. Der var opstillet tre stationer. Den ene var håndboldfitness som er styrkeøvelser man laver sammen to og to på tid. Anden station var five-a-side håndbold. Et forholdsvis nyt koncept, hvor man spiller med en blød bold, og kan dermed ikke drible, man må ikke røre hinanden og bolden bliver givet op fra mål. Man spiller 8-10min for fuld knald. Sidste station var spinning, hvor to af motionscenterets dygtige instruktører Alice Thuesen og Rikke Rørmose guidede spillerne igennem en halv times spinning. Det gav virkelig spillerne sved på panden og de gav den så meget gas til sidste minut.

Alt i alt havde vi en rigtig god weekend med en masse dejlig glade børn, som helt sikkert tog trætte hjem søndag. Det er en fornøjelse at arrangere, når alle bakker op og at se alle de glade børn.

På vegne af klubweekendudvalget

"Årets Navn" i DGI Sydvest, Område Varde

Gymnastiksamarbejdet i Helle Hallen, Årre Boldklub, Starup Idrætsforening, Agerbæk SF og Fåborg -Vrenderup Idrætsforening har i år lavet en fælles indstilling af Mette Skovbjerg til "Årets Navn" i DGI Sydvest, Område Varde.
Mette har været træner i mere end 25år, heraf de fleste på vores puslingehold. Hun er en ildsjæl, altid klar med en hjælpende hånd både som træner, madmor og mange andre ting. Som den ansvarlige træner for et hold, har hun haft ansvaret for at guide rigtig mange unge mennesker i deres første trænerår. Det er altid med smil og ros til de unge mennesker og stor omsorg. Det er med vægt på at det skal være sjovt for både gymnaster og instruktører at komme til gymnastik. Mette har et stort hjerte for alle mennesker. Både store og små.
Hun er rigtig god til at spotte de børn, som, i nuet, har det svært. Hun får dem med på gulvet igen, motiverer dem og giver dem selvtillid til selv at kunne fortsætte. Hun giver dem tryghed i hallen og tro på at de også har noget at bidrage med.
Mette har i mange år stået for køkkenet på vores årlige weekendtræning. Lavet madplanen, indkøbslisten og stået for det praktiske. Og improviseret, når ting ikke var der.
Mette er fantastisk person at have i foreningen. Både på- og rundt om gulvet.
Da Mette ikke kunne være i Ølgod til område opvisningen, blev hun i stedet overrasket til vores lokal opvisning i Helle hallen weekenden inden.
Tillykke med prisen Mette.

Venlig Hilsen Gymnastikforeningerne i Helle Hallen

Løb for nybegyndere

Der er plads til flere på holdet.

Vi mødes torsdage kl. 17.00 ved klubhuset.

Bare kom frisk. Alle er velkomne.

Ved spørgsmål kontakt Matilde
TLF 29 72 08 55

Næste LokalNyt udkommer i august
Deadline for indsendelse af materialer til bladet er den 2. juli 2022.

Stof til bladet sendes til
Mail: lokalnyt@outlook.com

En ære er slut - efter 42 år - ophører

Helle Folkedansere som forening!

På en stiftende generalforsamling på Årre Kro. Den 22. januar 1980. Blev Helle Folkedansere en selvstændig forening. Foreningen var før 1980 en del af Årre Boldklub.

Nedenstående personer var foreningens første bestyrelse:
Egon Dammark, Roust, Thomas Thorbøl Hansen, Fåborg, Gerda Nielsen, V.Nebel, Gunnar D. Jensen, Årre, Hans Jensen, Starup, Villy Christensen, Esbjerg, Anne Dorit Østergaard, Årre.

Nu er det slut, 17 dansere, 2 musikere og en leder har "kastet håndklædet i ringen" folkedans er ikke noget nogen har lyst til mere!

I foreningens vedtægter kan læses:
I tilfælde af foreningens ophør vedtages samtidig overdragelse af dens eventuelle midler til beslægtede eller velgørende formål i Varde Kommune.
Det har betydet, foreningens to aktier på tilsammen kr. 6.000,- i Årre Invest, nu er overdraget til Årre Invest.

Fanen og øvrige effekter kan ses på Årre Lokal arkiv. På bestyrelsens vegne Birte Skovbjerg.

Wichmann's
Møbelpolstring
Tlf: 25 38 00 13
Tranbjergvej 15
6818 Årre

Nyt fra den blomstrende landsby

En fantastisk god generalforsamling.
I år lykkedes det endeligt at afholde den ordinære generalforsamling i 1. kvartal af året, og det var dejligt, idet vi igennem de sidste to år har været udfordret af Covid-19, hvor forsamlingsloftet har spændt ben for at gennemføre generalforsamlingen indenfor denne tidsramme.
Vi oplevede i år et meget flot fremmøde og der var en livlig debat efter beretningen, hvor der var fuld opbakning til bestyrelsen og for det arbejde som bliver udført året igennem.
På generalforsamlingen i år var der en mindre rokering og nyvalg til bestyrelsen, idet Flemming Christensen ikke ønske genvalg, han blev afløst af Niels Jørgen Nielsen og på kassererposten blev der rokeret rundt, idet Arild Nilsen efter eget ønske blev afløst af Ole Buhl som ny kasserer, og hvor Arild efterfølgende blev valgt som bestyrelsesmedlem efter at Malene Colberg ikke ønskede genvalg i år, Susanne Jepsen blev genvalgt på posten som bestyrelsesmedlem.
Alle blev valgt med en stor applaus og blev budt velkommen til arbejdet i bestyrelsen.
Bestyrelsens forslag om en kontingentstigning og en mindre stigningen for snerydningen blev bakket op med applaus så det var bare dejligt, idet vores udgifter er støt stigende til drift og vedligehold af bl.a. vores fejemaskine, og ikke mindst er bankgebyrerne støt stigende og med alle de forskellige faciliteter og pladser samt områder som vi skal passe og vedligeholde rundt omkring i byen, kræver det nogle økonomiske muskler at holde det hele kørende og i orden.

Byen og skoven er Påskepyntet.
Vores lokale Kunstgruppe og træhold har i den grad været fremme i skoene og fået pyntet op med skønne påske ting og blomster ved indfaldsvejene til byen, og samtidigt er det blevet pyntet op i Larsens Skov, og alle vores frivillige som passer og plejer byens blomsterbede og krukker samt området på "Oasen" og på "Byens rum " har været samlet, og fået uddelegeret arbejdet, så nu er vi klar til at gå foråret og sommeren i møde.

Larsen skov er færdigtrimmet.
Et kæmpe projekt har nu nået sin afslutning idet "Skovdyrkerne" har fået afsluttet arbejdet med at trimme skoven med fældning og flisning af de udvalgte træer i skoven, og det betyder at skoven nu fremstår flot og velplejet således at træerne nu kan få lys og luft og skovbunden vil inden længe vrimle med nye træer og buske.
Flere frivillige har efterfølgende været ude og samle grene væk fra stierne og samtidigt er stierne blevet tromlet, så nu kan man færdes i sikkerhed i skoven. Året rundt er der frivillige der holder skoven pæn og ren, og det betyder utroligt meget for dem som bruger og benytter skoven i det daglige.
Med dette tiltag, og med brugen af professionelle skovfolk har vi sikret skovens fremtid og samtidigt betyder det at skoven først skal igennem en lignende proces igen om 10 år, så det er jo dejligt.

Sheltere i Larsens Skov.
Som omtalt i sidste nummer af bladet, er planerne om at opstille nye sheltere og et tørkloset i skoven stadig aktuelle og i skrivende stund har vi nu en ansøgning ude omkring et større beløb til dette projekt, idet vi har ansøgt Friluftrådet om 125.000 kr. og som tidligere nævnt har vi fået tilsagn om et tilskud fra Varde Kommune på 25.000 kr. så nu går vi og krydser fingre for et positivt svar på vores ansøgning.

I forbindelse med projektet vil vi gerne have ført en vand - og strømledning frem til området ved "Madpakkehuset" således, at vi kan sikre at de sanitære forhold er i orden og til stede, for dem som skal overnatte i shelterne.
Vi har fået nedsat en mindre arbejdsgruppe som har fået til opgave at indhente tilbud ved 2 – 3 leverandører og håndværkere, og der vil i den forbindelse blive brug for rigtig mange frivillige hænder når arbejdet skal gennemføres i skoven.
Når disse ting er på plads, skal vi samtidigt have udfærdiget en byggetilladelse til kommunen så vi er sikre på at opfylde alle gældende lovkrav til dette projekt inden vi igangsætter projektet.

Sommerfest i byen!
Vi arbejder på en plan, idet vi ønsker at holde en fest – en fest som vi skylder alle de frivillige Ildsjæle som lægger et utal af timer i at holde byen og øvrige aktiviteter kørende året rundt.
Samtidigt mangler vi at få gennemført den folkelige indvielse af "Byens rum" og ligeledes er vi så heldige at Borgerforeningen og byens borgere vil få overdraget den nye store "Frugtplantage" af Kvist Industries A/S som er blevet etableret nede på arealet ved fabrikken og ud mod Tingvejen, og ligeledes er vi netop blevet tilsmilet med et tilsagn om at byen vil modtage en stor og flot kunst Installation af Poul Erik Bech Fonden, som skal placeres ved indgangen til "Oasen" ud mod Skolegade.
Ligeledes er det planen at bestyrelsen i Vennekredsen for Årre Kro, sammen med bestyrelsen i Årre Invest og kroparret, ønsker at fremvise de nye lokaler som er blevet bygget ved kroen samme dag, og med en fest på kroen om aftenen.
Det betyder at flere spillere skal banen for at medvirke til at skabe et festprogram for denne dag, så nu tager vi arbejdstøjet på, og håber at vi sammen kan skabe en skabe en fest som vil blive husket i mange år fremover.
Så husk nu at sætte et stort X i kalenderen til d. 11. juni, da denne dag vil blive en festdag af de helt store, i Den Blomstrende Landsby – Årre.

Byporte og Flagstænger.
Et hold af frivillige borgere og personer fra bestyrelsen vil inden længe sikre at vores flagstænger og byporte bliver malet, således det hele fremstår flot og i bedste stil til konfirmationsdagen d. 30. april i Årre, og alle vores bænke og borde rundt omkring i byen og i området vil ligeledes blive slebet og malet i løbet af sommeren.

Miljøstationen.
I løbet af sommeren vil der ske ændringer på Miljøstationen, idet der vil blive ændret på fraktionerne i spandene på området, og samtidigt vil informationstavlerne på pladsen blive fornyet.
Vi har samtidigt givet udtryk for at der skal noget bedre belysning op på området, og det har Forsyningen givet tilsagn om at de vil se positivt på når de går i gang med arbejdet på området.
Bestyrelsen vil ønske alle en god sommer.

ÅB Hundetræning
Tirsdag aften på Årre stadion ved skolen

Agility kl. 18.00-19.30	Træner Tina tlf. 40 74 82 29
Rally lydighed kl. 18.00-19.30	Træner June tlf. 50 58 89 38
Hvalpehold (3 mdr.) kl. 18.00-19.00	Søren tlf. 22 97 79 80
Lydighed kl. 19.15-20.15	Træner Annegrethe tlf. 28 94 34 08/Søren tlf. 22 97 79 80

Kontakt træner eller se mere på www.åbhundetræning.dk

Årre skole

Science- og bevægelsesdage

Skrevet af Sebastian, Tobias L, Luka – 6. klasse

Her på Årre børnecenter har vi været i gang med at lave insekthoteller. Det skyldes at insekter overalt både her i Danmark, men også i andre lande, er ved at forsvinde. Så vi er taget i aktion for at hjælpe insekterne.
Vi møder ind onsdag morgen og bliver delt ind i 3 forskellige farver grøn, rød og blå, og der var 30 hold i alt. Men på grund af sygdom rundt omkring på skolen skulle holdene ændre sig. Blå og rød startede med at bygge, og så var der fuld gang i den fra starten, der blev arbejdet grundigt i hver gruppe, og folk arbejdede rigtig godt sammen. Det gik rigtig godt med at fordele arbejdet mellem grupperne og store og små snakkede og arbejdede godt sammen.
Vi skulle alle ud at løbe på et tidspunkt i løben af dagen, mens der nogle, der løb lavede vi andre insekthoteller.
Da vi var ude at løbe blev vi delt op i to hold, og det fungerede sådan at de to hold skulle løbe mod hindanen i en cirkel rundt om Toften, en runde var cirka 900 meter lang. De voksne talte alle de omgange vi løb. Det var godt vejr, og det var rigtig dejligt at være ude hele dagen og hjælpe insekterne. Det var en hyggelig dag med godt vejr og fællesskab.

Bevægelse/Science dag(e)

Skrevet af Johan M, Mads og Tobias S. – 6. klasse.

Vi har haft bevægelses- og science dag på Årre skole. Vi startede med at få vores hold og holdfarve oppe i klassen, derefter skulle vi gå ned til vores lærere for at få opgaven forklaret. Opgaven gik ud på at vi skulle bygge et insekthotel, der var selvfølgelig også nogen regler, en af reglerne var at vi kun måtte bruge én planke og så fik vi udleveret nogle billeder til inspiration og vores planke. Så gik vi i sløjt og der skulle vi finde nogle mål og save planken ud, sætte dem sammen, fylde dem med naturlige materialer, som vi fandt udenfor for eksempel mos og kogler og til sidst satte vi net på. I mens alt dette skete var der altid mindst en farve ude at løbe. De sidste timer var alle dem der ikke havde fri endnu ude og lege sammen. Det var egentligt kun meningen at vi skulle bruge onsdag, men da der ikke var særlig mange der var færdige endnu, valgte skolen at tage noget af torsdag med, der spillede vi rundbold i stedet for at løbe.

Nyt fra Kunstgruppen i Årre.

Knap var nisserne rejs af fra Larsens skov, før der blev liv og glade dage for troldene. Pludselig blev de synlige i deres små boliger, hvor de opholder sig

og more sig over alle de nysgerrige der går forbi og kikker efter dem.
En herlig gåturs beskæftigelse for både børn og voksne i vores dejlige skov.
Bemærk også at vi renovere dyrene i Larsens skov, samt der kommer nye til.

Tag også turen rundt i byen og se de fine påskeæg, der i farvestrålende farver hænger i træerne, i Byens rum.
Høns, kyllinger og hare byder påsken velkommen til Årre. De står godt fordelt i byen, så når påskefrokosten skal fordøjes er der rig mulighed for at møde dem på grønne områder eller i Oasen.

Bemærk også byporten i Lindegade der byder forskellige årstider eller begivenheder velkommen.

I den nye frugtplantage hos Kvist kommer der insekt hoteller og med tiden andre spændende ting.

Allerede nu er nye ideer i gang på værkstedet. Så der er altid noget nyt at kikke efter når turen går rundt i Årre, Den blomstrende by.

Rigtig god tur fra Kunstgruppen.

Fåborg
Smørhullet i midten

Nyt fra fåborg borgerforening

Siden sidst:

Endelig endelig endelig er vi på vej. Endelig er vi på vej mod den normale hverdag. En hverdag hvor vi igen kan optage traditioner, ting vi kan lide, ting der betyder noget, ting vi kan gøre sammen og ting som i det hele taget gør det hele lidt (meget) sjovere.

Der er lys i lygten lille mor:

Og det har der været i længe, ja faktisk siden 1. februar.
I Fåborg er der nemlig både lys i gadelygterne om dagen og om natten for tiden. Om vi er kommet under skærpet opsyn, er der ingen der ved. Dog ved vi, at der arbejdes på sagen fra Kommunens side.
I den forbindelse vil jeg gerne slå et slag for funktionen: Giv et Praj – Varde Kommune, hvor man kan hjælpe kommunen med at se evt. fejl og mangler på vores fællesarealer, fortove, gadelys mm. Funktionen kan findes som App og på Varde Kommunes hjemmeside, og kan klart anbefales.

Generalforsamling

Torsdag den 24. februar afholdt Borgerforeningen generalforsamling på Fåborg Kro. I den forbindelse vil vi gerne takke for det store fremmøde.
På generalforsamlingen blev det også til en tak for nu til Jørgen Madsen og Jan Skovbjerg, som takkede af som repræsentanter for Fåborg i Udviklingsrådet Helle Øst. Fra Borgerforeningen skal der lyde en stor tak for jeres arbejde gennem årene. I samme anledning skal der lyde et stort VELKOMMEN TILBAGE til Ulla Sørensen, som har sagt ja til at tage en tørn i udviklingsrådet for Fåborg.
Selve valghandlingen til bestyrelsen i Borgerforeningen nåede aldrig at blive en gyser, da der var genvalg til alle. Tillykke til Anne, Finn, Mette og Steffan med (gen)valget. Jeg glæder mig til at fortsætte arbejdet med jer.

Sluttelig var der sømandshistorier til den store guldmedalje. Laura Skovbjerg gav os alle en fantastisk oplevelse med sine historier fra hendes ophold på Skoleskibet Danmark.
En god afslutning på en god aften.

Fastelavn

Man skal aldrig aflyse en fest. Det er i hvert fald hvad borgerforeningen har måtte sande.

En uge før fastelavn var festen tæt på at blive aflyst pga. for få tilmeldinger, men det må man aldrig gøre i Fåborg.
For sikke en dejlig søndag formiddag vi havde. Årets tyndeslagtning blev derfor i år under en næsten skyfri februar himmel. Tillykke til kattedronninger og kattekonger. Vi ses til næste år.

Vi samarbejder

Den 17. marts blev der på Årre Børnecenter afholdt fællesmøde for Fåborg – Årre Borgerforeninger, Fåborg Vrenderup Idrætsforening, Årre Boldklub og Årre Børnecenter.
Der kommer senere til at blive meldt ud omkring hvad dette samarbejde skal føre til. Det er dog sikkert, at der blevet sået nogle frø, som vil styrke vores i forvejen gode samarbejde foreninger, klubber og skole imellem.

Affaldsindsamling den 27. marts

Nu kan foråret bare komme, for Fåborg og vores opland er blevet skraldefri igen i år.
Dagen startede, som den plejede før Covid19, med rundstykker i Fåborghus. Tak til Marije for sponsering af ost.

Tak til alle jer morgenfriske mennesker, som mødte op til en hyggelig "arbejdsdag"

Fortælleraften på Fåborg kro

Den 29. marts afholdt Fåborg Borgerforening i samarbejde med Fåborg Lokalhistorisk Arkiv og Fåborgkro endnu en gang fortælleraften på Kroen.

Arkivet og Tømrermester Kurt Kirkegaard, fortalte om dagens tema: "Det gamle erhvervsliv i Faaborg". Endnu en gang en fantastisk aften med god stemning og god mad.
Tak for samarbejdet.

Vi ser fremad

Velkomstmøde

Fredag den 22. april afholder vi endnu en gang velkomstmøde for alle ny (og dem som føler sig som nye) FåBorgere.

Vi glæder os til at se jer og vi glæder os til at fortælle hvad Fåborg og området heromkring har at byde på.
Vi ses

Konfirmation

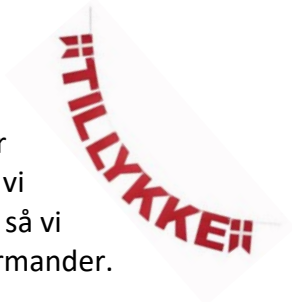

Den 30. april er der konfirmation i Fåborg og Årre kirker. Borgerforeningen hejser flaget i dagens anledning og vi håber, at I alle vil følge trop, så vi rigtig kan fejre dagens konfirmander.

Byfest

Vi starter hvor vi sluttede med et ENDELIG ENDELIG ENDELIG.

Endelig er der byfest i Fåborg igen. Og vi glæder os til at se jer alle igen. Vi trænger til at se hinanden igen uanset, om vi er bosat i Fåborg, Årre, Hjortkær, Vrenderup eller det sted midt imellem.

Vi ses

Nu kommer solen, nu kommer sommeren, nu kommer det gode humør.
Fra Borgerforeningen er der kun at sige, at vi glæder os til at se jer alle igen, Nye som Gamle.
På vegne af Borgerforeningsbestyrelsen i Fåborg – Smørhullet i Midten
/Martin

Fåborg
Smørhullet i midten

Byfest

12. maj – 21. maj 2022

- Torsdag den 12. maj: **Ungdomsbal**
- Lørdag den 14. maj: **Dame / Herreaften (Hver for sig)**
  5 Mands turnering
- Søndag den 15. maj: **Byfest Gudstjeneste i Præsteskoven**
- Torsdag den 19. maj: **Revyaften**
- Fredag den. 20. maj: **Børnedag**
- Lørdag den. 21. maj: **Vi ses på stadion – Det er der det sker!**

Vi ses – Hilsen Byfestudvalget i Fåborg – Smørhullet i Midten

PS: Teltet stilles op den 7. maj og tages ned den 22. maj (Vi mangler hjælpere)

Næste LokalNyt udkommer i august
Deadline for indsendelse af materialer til bladet er den
2. juli 2022.
Stof til bladet sendes til
Mail: lokalnyt@outlook.com

Solskin og spejdermøde i Bramming.

Skrevet af: Charlotte Thorøe, Ulveleder ved KFUM- spejderne i Grimstrup/Årre gruppe.

Nu hvor det gode vejr endelig er kommet, besluttede Dorthe og jeg, at det igen var tid til at spejderne kom ud og fik lidt luft under vingerne.

Ulvene har arbejdet med det mærke, der hedder flokken. Mærket handler om at skabe sammenhold i ulveflokken gennem udvikling og samarbejde. En af de aktiviteter, som vi skulle arbejde med, handlede om at være handicappet.

Til dette møde havde vi inviteret Tina med. Tina mistede to 2 år siden evnen til at gå, og sidder nu permanent i kørestol. Jeg spurgte Tina, om hun havde lyst til at være med til mødet og fortælle børnene lidt om, hvordan det er at være handicappet. Det ville hun gerne. Derfor flyttede vi mødet til anlægget i Bramming, hvor der er legeplads, skov og gode stier, som også kørestolen kunne klare.

Ulvene skulle udføre forskellige opgaver bl.a. at gætte et ord uden at kunne høre, spille fodbold uden at kunne se ordentligt, fører hinanden rundt på legepladsen med bind for øjnene, bevæge sig rundt på et ben med benene bundet sammen og at rejse og sætte sig uden at kunne bruge hænderne.

Ulvene var super gode til at udføre disse opgaver, men blev også udfordret på det. Efter at opgaverne var løst, var der tid til at lege, og vi skulle hygge os med kage og saftevand. Mens vi spiste kage, kunne børnene stille spørgsmål til Tina om, hvordan hun klarer hverdagen i kørestolen. De spurgte bl.a. hvordan hun kunne nå tingene på øverste hylde i butikken, og Tina viste dem hvor smart hendes stol er, og hvordan den kan hæve sig op, så hun bliver "højere". De spurgte om, hvordan hun kommer i bad, og Tina fortalte om hvordan hun bliver flyttet rundt med en lift, når hun ikke sidder i hendes stol, og de spurgte om hvordan hun kan køre bil. Tina fortalte dem om hendes bil og hvordan den fungerer, så hun kan bruge den. De stillede mange andre gode spørgsmål, og Tina svarede velvilligt på det hele. Senere på dagen fik jeg flere tilbagemeldinger fra forældre på mødet bl.a. " Pigerne i min bil sagde, at det havde været så sjovt, og tiden var bare fløjet afsted", en anden af forældrene skrev: "Liva synes, det har været så sjovt og nogle fantastiske timer". Så endnu en gang har det været en succes at holde spejdermøde et andet sted end i vores dejlige hytte i Egekrat skoven.

SPAREKASSEN
for Nørre Nebel og Omegn

Inge er fortsat i det lokale pengeinstitut

"Varde Kommunes eneste lokale penge-institut kan måske også hjælpe dig ..."

For Inge er nærvær og tæt kontakt til kunderne i højsædet, og hun ved at seriøs rådgivning, personlig kontakt og et godt samarbejde om din økonomi bygger på tillid.

Du er velkommen i sparekassen, men vi holder også gerne kundemødet hjemme hos dig. Vi glæder os til at møde dig ..!

En go´ snak og en kop kaffe i sparekassen.
Vi er her for at møde vores kunder - og dig der gerne vil være det.

Vi er det lokale pengeinstitut.
Vi vil også gerne være dit.

sparnebel.dk

ÅSM
www.bruuns-handel.dk
ÅRRE VVS- SMEDE- & MASKINFORRETNING ApS
Skolegade 7 • 6818 Årre
Tlf. 7519 2300 • Fax. 7519 2630 • Bil. 2120 0500

Agerbæk Maskinstation
AUTORISERET KLOAK-MESTER
· Landbrugsarbejde
· Entreprenørarbejde
· Belægningsabejde
· Kloakarbejde
DME
Søren Hougaard - 22 17 87 50 · 75 19 61 55

Onkel Jørgens Vinhandel
– gode vine til hyggestunder
Tlf. Onkel Jørgen: 40 45 77 58
Tlf. Onkel Henry: 61 31 40 13

Vi er ikke som de andre – læs hvordan vi så er på www.onkeljorgen.dk
Her kan du også tilmelde dig vores underholdende nyhedsmails

HARSØ MASKINER A/S
Harsø Maskiner A/S
Fåborgvej 5, Fåborg
DK-6818 Årre

Tlf.:75195333
Mail: harso@harso.dk
Web: www.harso.dk

BOSCH
Invented for life
Bring energi
til dit hjem
Med en varmepumpe
fra Bosch
Bosch Luft/vand varmepumpe
Med luft/vand varmepumpen Compress 7000i AW får du en varme-
løsning, som tilgodeser både miljøet, varmeregningen
og din indre æstetiker. Ring for uforpligtende tilbud.
Aut. VVS og energi installatør
Pe'Smed VVS
NIELS B. OLESEN's Eft.
www.pesmed.dk • Tlf. 7519 5222
Præstebrovej 8
Fåborg
6818 Årre
A++
B

KVIST®
Let's create furniture together

Kirkenyt

Fåborg-Årre

Nr. 101 JUNI – JULI – AUGUST 2022

Byfestgudstjeneste i Årre

Restriktioner i forbindelse med Covid-19 lærte os sidste år at tænke i anderledes baner.
Således også med den traditionelle byfestgudstjeneste, hvor der efter andagt i kirken, serveres morgenkaffe og morgensang i byfestteltet.
I 2021 flyttede vi det hele udendørs til madpakkehuset i Larsens Skov.
Det, der var en nødløsning, har vi nu valgt at fortsætte med. De hyggelige rammer i den fri og flotte natur ligefrem indbyder til at blive brugt, også til dette arrangement.

Så derfor:

Byfestgudstjeneste og morgenkaffe og sang i Larsens Skov søndag den 7. august 2022 kl. 09.00

Jacob Harsbo er ansat som organist ved Fåborg og Årre kirker fra den 1. marts 2022.
Han tog i 2021 eksamen som organist og i 2008 afsluttede han uddannelsen som klassisk guitarist fra konservatoriet. Han underviser i guitar på Vejen Musikskole.
Efter flere år som kirkesanger i Treenighedskirken i Esbjerg har han et godt kendskab til folkekirken.
Jacob er 45 år og bor i Esbjerg med sin kone og to små børn.
Vi glæder os til at samarbejde med ham og høre ham spille i kirken både på orgel og lejlighedsvis på guitar.

FÆLLES GUDSTJENESTER:
Som led i at kirkerne i Gl. Helle holder fælles gudstjeneste på de såkaldte "små" helligdage, er der nu Årre kirkes tur på Kristi Himmelfart 26. maj kl. 10.30 og Agerbæk kirkes tur på 2. pinsedag 6. juni kl.10.30.
Velkommen til hinandens kirker!

Der blev fældet træer på kirkegården i Årre

PRÆSTEN HAR FRI. Den 18. juni til og med 4. juli samt 8.-22. august har sognepræst Michael Bergerud fri. Embedet varetages af sognepræst Søren Lydeking Pedersen tlf. 75196703 sop@km.dk til hvem henvendelse kan rettes. Præsterne har fri alle mandage

KIRKELIG VEJVISER:	FÅBORG SOGN	ÅRRE SOGN
Sognepræst	**Menighedsrådsformand**	**Menighedsrådsformand**
Michael Bye Walus Bergerud, Fåborgvej 15 Tlf. 75 19 50 41 Mobil 40 36 83 78 fbb@km.dk	Kis Andersen, Hegnsgårdvej 1 Tlf. 30 66 01 97 ka.andersen@mail.dk	Jens Jessen, Rønneallé 1 Tlf. 75 19 22 07 Mobil: 40 27 88 37 vj@hmnet.dk
Kirkenyt redigeres af:	**Kirkebetjent**	**Kirkebetjent**
Michael B.W. Bergerud (ansv.) Jens Jessen Kis Andersen	Henning Kristensen, Præstebrovej 24 Graverhuset: 75 19 51 41 Mobil: 23 28 51 87 faaborgk@mail.dk	Gitte Hansen Bruun Tranbjergvej 7, Mobil: 23 47 22 71 aarre.kirke@live.dk
Kirkens hjemmeside:	**Kirkeværge:**	**Kirkeværge:**
www.sogn.dk/faaborg-varde www.sogn.dk/aarre	Villy Pilgaard, Vestervang 6 Tlf. 75 19 50 61 Mobil: 40 89 50 61 vp@garagen-faaborg.dk	Thyge Nielsen, Vardevej 5 Tlf. 75 19 20 24 Mobil: 20 31 36 24 thni@varde.dk

KRISTI HIMMELFART

Torsdag den 26. maj har vi igen Kristi Himmelfartsdag og mange holder fri fra arbejdet. Nogle gør det til en lang weekend med fri både torsdag og fredag. Der er altså plads til at gå i kirke og fejre dagen, om man vil.

Som dagens navn siger, fejres på Kristi Himmelfartsdag den underfulde begivenhed, at Jesus for til himmels. Det skete 40 dage efter hans opstandelse fra graven påskedag. Her i landet og i de fleste andre vestlige lande er dagen en national helligdag. Dermed er det også sagt, at dagen har en vis betydning og vægt – eller er det sådan, at store dele af landet går i stå blot for at fejre noget betydningsløst?

At Jesus for til himmels, er og var i den bibelske verden ikke noget nyt. I Gammel Testamente står der fortalt om andre himmelfarter forud for hans. Især er Enoks og Elias' himmelfarter er kendt. I 1. Mosebog 5,24 står der således kort fortalt om Enok: " Enok vandrede med Gud. Så var han der ikke mere, for Gud tog ham bort".

Mere udførligt står der om Elias i 2. Kongebog 2,9-11: "Elias sagde til (sin lærling) Elisa: Hvad kan jeg gøre for dig, før jeg tages bort fra dig? Elisa svarede. Lad mig få to dele af din ånd. Det var et dristigt ønske. Men hvis du ser mig blive taget bort fra mig, skal du få det, ellers ikke, sagde Elias. Mens de gik og talte sammen, kom der pludselig en ildvogn med ildheste. Den skilte de to fra hinanden, og Elias steg op til himlen i en storm."

Om Jesu himmelfart fortælles der i Apostlenes Gerninger 1,1-11: "Efter sin lidelse og død trådte Jesus frem for dem med mange beviser på, at han levede, idet han i fyrre dage viste sig for dem og talte om Guds rige. Da han spiste sammen med dem, pålagde han dem, at de ikke måtte forlade Jerusalem, men skulle vente på det, som Faderen havde lovet. Om det har I hørt mig sige: Johannes døbte med vand, men I skal døbes med Helligånden om ikke mange dage.

Mens de nu var sammen, spurgte de ham: Herre, er det nu, du vil genoprette Riget for Israel? Han svarede: Det er ikke jeres sag at kende tider eller timer, som Faderen har fastsat af egen magt. Men I skal få kraft, når Helligånden kommer over jer, og I skal være mine vidner både i Jerusalem og i hele Judæa og Samaria og lige til jordens ende.

Da han havde sagt dette, blev han løftet op, mens de så på det, og en sky tog ham bort fra deres øjne. Som de nu stirrede mod himlen, mens han fór bort, se, da stod der to mænd i hvide klæder hos dem. De sagde: Hvorfor står I og ser op mod himlen, galilæere? Den Jesus, som er blevet taget fra jer op i himlen, skal komme igen på samme måde, som I har set ham fare op i himlen."

Og Markusevangeliet 16,19-20 skriver ganske kort: "Da Herren Jesus havde talt til dem, blev han taget op til himlen, og han satte sig ved Guds højre hånd."

At Kristi himmelfart har været fejret i umindelige tider, viser at dagen har stor betydning for kirken og den kristne tro. Således optræder himmelfarten i trosbekendelsen, der fremsiges ved hver eneste gudstjeneste i vores folkekirke, med ordene om Jesus: "…opfaret til himmels, siddende ved Gud Faders, den almægtiges højre hånd, hvorfra han skal komme at dømme levende og døde.

Det hører med, at trosbekendelsen blev til i de første århundreder e.Kr. i en tid, hvor der ikke fandtes bøger for menigmand og hvor man derfor lærte ved at huske udenad. Således er trosbekendelsen en huskeremse, der opsummerer, hvad den kristne tro handler om.

Om trosbekendelsen med dens stikordsagtige led end for mange synes gammeldags, uaktuel eller uvæsentlig, spiller den – historien om himmelfarten indbefattet – dog en særlig rolle i den danske folkekirke gennem den danske kirkefader Grundtvig.

Grundtvig var optaget af spørgsmålet om kristendommens sandhed. Hvordan kan de bibelske beretninger, der engang har fundet sted, have betydning for os i nutiden? Det kan de kun gennem den historiske overlevering, siger han. Overleveringen har således overbragt os en kerne i troen, der til alle tider har eksisteret og stadig eksisterer. Kernen er trosbekendelsen, der udtrykker, hvad kristendommens sandhed er. Synspunktet kaldes Grundtvigs "mageløse opdagelse".

Kristi himmelfart og fejringen af den får altså især betydning netop gennem trosbekendelsen, der udtrykker den kristne tro. Himmelfarten hænger således sammen med de øvrige ting, Jesus gjorde og ikke mindst lovede at gøre:

Ved at komme til syne efter påskedagene og vise at han var opstået fra de døde, altså stadig levede, og dernæst i disciplenes påsyn fare op til himmels, gjorde han det ifølge overleveringen troværdigt, at han også vil komme igen, som han for bort, altså ved et nyt komme for at dømme levende og døde.

Kristi himmelfart hører således med som en væsentlig del af den kristne tro. God sommer! –
Michael Bergerud

GUDSTJENESTER				
Dato		**Fåborg kirke**	**Årre Kirke**	**Tekst**
22. maj	5. søn. e. påske	10.30	09.00	Joh 17,1-11
26. maj	Kristi Himmelfart	Ingen. Se Årre.	Fælles gudstjeneste i Årre kirke kl. 10.30 **	Luk 24,46-53
29. maj	6. søn. e. påske	10.30	09.00	Joh 17,20-26
05. juni	Pinsedag	09.00 *	10.30	Joh 14,15-21
06. juni	2. pinsedag	Fælles gudstjeneste i Agerbæk kirke kl. 10.30 **	Fælles gudstjeneste i Agerbæk kirke kl. 10.30 **	Joh 6,44-51
12. juni	Trinitatis	10.30	09.00 *	Matt 28,16-20
19. juni	1. søn. e. trin.	09.00 SP	Ingen	Luk 12,13-21
26. juni	2. søn. e. trin.	Ingen	09.00 SP	Luk 14,25-35
03. juli	3. søn. e. trin.	Ingen	Ingen	
10. juli	4. søn. e. trin.	09.00 *	10.30	Matt 5,43-48
17. juli	5. søn. e. trin.	10.30	Ingen	Matt 16,13-26
24. juli	6. søn. e. trin.	Ingen	10.30	Matt 19,16-26
31. juli	7. søn. e. trin.	10.30	Ingen	Matt 10,24-31
07. august	8. søn. e. trin.	Ingen	09.00***	Byfestgudstjeneste
14. august	9. søn. e. trin.	09.00 SP	Ingen	Luk 12-32-48
21. august	10. søn. e. trin.	Ingen	09.00 SP	Matt 11,16-24
28. august	11. søn. e. trin.	Tambours Have kl. 14.00	Tambours Have kl. 14.00	Luk 7,36-50

*SP= Søren Pedersen. * Kirkekaffe efter gudstjenesten. ** Fælles gudstjeneste med sognene i Gammel Helle kommune. *** Byfestgudstjeneste i Larsens skov*

LØRDAGSDÅB

Der er mulighed for lørdagsdåb den 17. september kl. 10.00 i Fåborg kirke. Kontakt præsten på 75195041 eller fbb@km.dk

KIRKEBIL

(taxi) til Fåborg og Årre kirker kan bestilles til enhver gudstjeneste efter behov og beløbet refunderes af menighedsrådet.

GUDSTJENESTER PÅ HYBENBO

Følgende onsdage kl. 10.15: Den 1. juni (ved Charlotte Locht), den 13 juli (ved Michael Bergerud) og den 10 august (ved Charlotte Locht)

FOLKEKIRKEN

Uddrag af bogen Årre Sogn.

Københavneren, der blev lærer i Årre

I 1901 blev Niels Christian Thomsen førstelærer ved Årre skole. Han havde tidligere været ansat i Agerbæk og Gjesing. I Årre fik han ved siden af lærergerningen en jordlod at passe.

Niels Chr. Thomsen. Førstelærer 1901-1936. (Foto ca. 1950).

Knud M. Jacobsen. Førstelærer ved Årre skole 1936-1969.

Skønt indfødt københavner klarede han udmærket opgaven som landmand, og han opnåede endda flere gange at få præmie for landbruget. Han deltog aktivt i sognets liv. Der var jo grøde i andelsbevægelsen, og lærer Thomsen var også med til at præge den. Han var bl.a. for-mand for vareindkøbsforeningen 1905-09.

I den beskedne skole med stråtag var undervisningen delt således, at lærer Thomsen havde de store børn, vinterlærer Mortensen den mellemste klasse, medens en pogelærerinde havde de små.

Om sommeren gik den store klasse kun i skole en dag, torsdag, og denne dag mødte de store fra Jyllerup også op i Årre. 2. klasse gik i skole fredag og lørdag, medens de små mødte hver dag.

Om vinteren var skoledagen til gengæld lang, fra 9 til 16, med 1 times middagspause. Fagene var dansk, regning, religion, historie og geografi. Lærer Mortensen havde desuden gymnastik med de større børn i salen, der fandtes ved brugsen. Og pigerne havde end-videre »syskole«.

Dagene i skolen forløb for det meste fredeligt og roligt: Der blev læst, fortalt og overhørt, og når den nye avis kom, hentede lærer Thomsen den og kunne så sidde i ro og mag og læse, medens børnene regnede. De skulle dog ikke mangle hjælp, hvis det kneb med stykkerne! Det kunne også ske, at Thomsen blev så optaget af et stykke i avisen, at han læste det højt, og bagefter skulle børnene skrive stil om emnet. (Det hedder i dag samtidsorientering!).

Også dengang kunne de store drenge finde på at sætte lidt kulør på skoledagen ved at lave skarnsstreger. De kunne f.eks. fornøje sig med at kaste alskens skrammel ned i lærerinden Mette Wolfs kæl-der, som var under forstuens gulv, i skoletiden opfyldt af børnenes fodtøj i et sammensurium. Det siges dog, at man ikke skulle prøve at lave numre, når Lærer Jørgen Mortensen var i nærheden. Han havde et øje på hver finger!

Men i erindringen s lys står skolen for dem, der oplevede den, i dag som en god skole, trods de beskedne ydre forhold. Børnene sad ikke som i ældre tid efter dygtighed, men efter alder. Den strenge lektieskole var afløst af en mere børnevenlig. En helt særlig festdag var eksamensdagen. Dagen før denne havde børnene travlt med at pynte skolestuens hvidkalkede vægge med gran og blomster. Hæfter og håndarbejder blev udstillet, og på selve dagen indfandt skole-kommissionen sig for at høre på børnenes kunne i de forskellige fag. Der var på det tidspunkt ikke forældre med på eksamensdagen.

Man får det billede af Årre skole i denne periode, at der har været en god samklang mellem skolen og landsbyens befolkning. Bondestanden var stærkt på vej fremad, og lærerne, som selv var dybt interesserede i landbrugs forhold, forstod bøndernes tankegang og behov. Der var dækning for betegnelsen *folkeskole,* som var indført med en lov i 1899, som betød et stort skridt fremad for landsbysko-len. Det var I. C. Christensens værk. Det var også ham, der stod bag skoleloven af 1903, som indførte mellemskolen. Den fik dog størst betydning for købstædernes børn. I Årre var det langt op i århun-dredet et særsyn, at jævne folks børn søgte mellemskolen og gik videre til gymnasiet.

Ved førstelærer N. C. Thomsens afgang fra embedet i 1936 be-stemte skolekommissionen, at der ikke længer skulle høre jordlod med til lærerembedet. Skolekommissionen var ligeledes enig om, at den tidligere andenlærer, Knud Mejer Jacobsen, skulle overtage stillingen som førstelærer og kirkesanger i Årre.

Gymnastikopvisning i Helle Hallen

Skrevet af Janni Hanssen

Den 13. marts var det endelig tid til årets gymnastikopvisning.

De sidste par år har det ikke været muligt at afholde opvisning, da der var Corona restriktioner, der skulle tages højde for. Der har heldigvis ikke været de store udfordringer i forhold til Corona i denne sæson.

Det har været en god gymnastik sæson.
Holdene har trænet siden september. Alle de seje gymnaster var klar til at vise, hvad de havde øvet på i denne sæson. For nogen var det første opvisning, mens andre har været med før.
Hallen var fyldt med glade og spændte gymnaster.
Der var masse god gymnastik med hop, dans, kolbøtter, spring og meget andet.
Der var omkring 200 lokale gymnaster fordelt på 7 børne og unge hold.

Til stor begejstring var der is til alle gymnaster efter deres opvisning.
Der var rigtig god opbakning af over 600 tilskuere

til opvisningen. Det kunne mærkes, at der var mange glade mennesker i hallen, som skabte en god stemning.

Der var besøg fra Dejbjerglund efterskole med deres 140 elever. Deres opvisning var med temaet Egypten. Der var masse spring, rytmeserier og godt humør.
Der var fart over feltet med en masse smil og energi. Det kunne ikke ses, at det var den femte opvisning, de havde den weekend.
Det er fantastisk at se, så mange efterskoleelever samarbejde om en opvisning, hvor alle ved, hvad der skal gøres.
Det var en flot opvisning.

Det var en dejlig dag i gymnastikkens tegn med flotte opvisninger, klapsalver, sang og godt humør.

Et stort tak til alle tilskuere, gymnaster, trænere, medhjælpere og efterskolen.

Vi glæder os til at se jer alle næste år.

Gymnastik-udvalgene ønsker alle en god sommer.

Den 18. og 19. marts deltog Lillespring, Mellemspring og Juniorspring/rytme ved Områdeopvisning i Ølgod.

Der er gymnastik opstart i uge 38

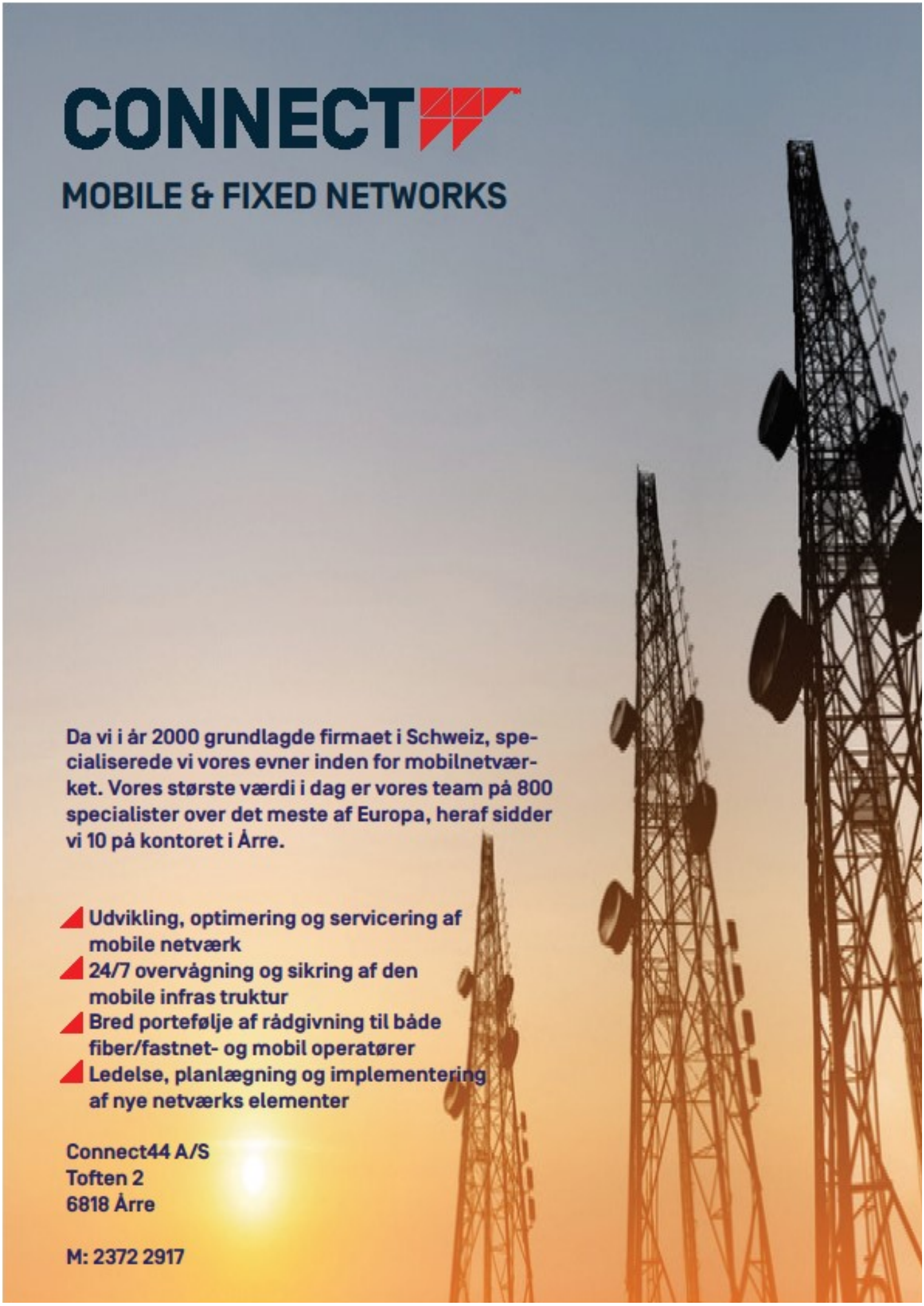
CONNECT
MOBILE & FIXED NETWORKS
Da vi i år 2000 grundlagde firmaet i Schweiz, specialiserede vi vores evner inden for mobilnetværket. Vores største værdi i dag er vores team på 800 specialister over det meste af Europa, heraf sidder vi 10 på kontoret i Årre.
Udvikling, optimering og servicering af mobile netværk
24/7 overvågning og sikring af den mobile infras truktur
Bred portefølje af rådgivning til både fiber/fastnet- og mobil operatører
Ledelse, planlægning og implementering af nye netværks elementer
Connect44 A/S
Toften 2
6818 Årre
M: 2372 2917

Fortælleaften på Fåborg Kro

Skrevet af Anne Marie Østergaard

Tirsdag d. 29. marts gentog Fåborg Borgerforening og Fåborg Lokalhistoriske Arkiv succesen fra oktober måned, med en fortælleaften. Til vores store glæde havde 79 tilmeldt sig arrangementet.
Denne gang var fokus på byens opståen omkring år 1900.
Vi startede med fællesspisning, hvor der blev serveret frikadeller med stuvet hvidkål og efterfølgende kaffe og småkager.

Verner Puggaard indledte med at vise et gammelt kort fra Fåborg bys ejerlav, som han fortalte ud fra. Derefter blev, der vist gamle billeder, af nogle af de første huse i Fåborg.

Huse der rummede de erhverv, som udviklingen i især landbruget, havde behov for. Olav Christensen fortalte om sit barndomshjem, smedjen. Som afslutning fortalte Kurt Kirkegaard om sin bedstefar, Christian Christensen, bedre kendt som Christian Mælkekusk.
Tak for den gode opbakning.

TRÆHOLT
75 160 164

Vi udfører

Spuling/slamsugning med Gøma spuler
Presning af minibig m/u snitning med ballevogn
Presning af bigballer med ballevogn
Presning af rundballer fra ø90 til ø200
2 stk wrapper m/u snitter fra ø90 til ø140
Græsslåning med slåsæt med crimper og bånd
Spredning og rivning af halm og græs
Pløjning m/5 fuger
Såning med 4 m. rotorharve
Raps grubbesåning - mulighed for gødningsplacering og udlægning af sneglegift
Brakpudsning 6 m.
Sprøjtning 24 m.
Vejhøvl

Henvendelse Søren tlf. 21730110
Sadderupvej 29, 6705 Esbjerg Ø

Hos ElektrikerLøsningen er den vigtigste opgave tilfredse kunder.

Vi er et team på 34 dygtige og fleksible medarbejdere, som løser alle tænkelige opgaver inden for de områder, som i dag kræves af en autoriseret El-installatør.

Ingen opgaver er for store - eller for små.
Vi løser alt – lige fra større industriopgaver til mindre reparationer – og så leverer vi altid hurtig og god service til tiden.

Elektriker Løsningen er din lokale fagmand, som du kan regne med !
Du kan altid få fat i os - døgnet rundt - på tlf. 2083 0881.

Ring og få et uforpligtende tilbud - det koster ikke noget.

Aut. el-installatør
ELEKTRIKER LØSNINGEN ApS
Vardevej 25 • 6818 Årre
www.elektrikerloesningen.dk

DØGNVAGT
Tlf. 2083 0881

Aut. El-installatør
El-arbejde af høj kvalitet

Vil du have en bank der kender dig?

Skjern Bank er en lokalbank med sunde værdier. Vi lægger vægt på personlige relationer, og det betyder blandt andet, at du har din egen faste rådgiver, som du kan ringe direkte til. Og vi garanterer et hurtigt svar på din henvendelse.

Kontakt Skjern Bank, hvis du kunne tænke dig at høre mere om, hvilke fordele du har som kunde i Skjern Bank. Mødet kan være i banken eller hos dig. Vi holder også gerne møder uden for bankens åbningstid – morgen eller aften.

SKJERN BANK

Bøgevej 2 • Varde • Tlf. 9682 1640 • skjernbank.dk

Den nat der faldt bomber i Autrup

Skrevet af Verner Puggaard

Fortsættelse fra sidste nr.

Beboerne på gården Eskærdal[4] i Jyllerup (Anne og Wenzel Wenzelsen) oplevede begivenheden således: De var den 20. september cyklet til Omme, hvor Wenzels mor lå for døden. Hun døde i løbet af natten. Da de cyklede hjem tidligt om morgenen kunne de se ilden, og de troede i nogen tid, at det var Eskærdal, der var i brand.

I dagbladet Vestkysten fra mandag den 22. september 1941 er begivenheden kort omtalt på forsiden på baggrund af et telegram fra RB (der var tysk kontrolleret). Artiklen har overskriften: *"Engelske Bomber mod Sydjylland"*, og teksten er: *"Natten til søndag har engelske flyvere kastet en del spræng og brandbomber nogle steder i det sydlige Jylland. Nogle huse blev let beskadiget og der forvoldtes nogen markskade".*

Der var flere engelske bombemaskiner, der havde kastet sine bomber over det sydvestjyske område den nat. Bl.a. var der faldet bomber i Mejls ved Varde. Også i Østjylland og i Sønderjylland faldt der bomber. Alle steder er billedet det samme: et antal brandbomber på ca. 30 og to sprængbomber fra hver bombemaskine. I nogle tilfælde er to eller flere maskiner fulgtes, og dermed er der faldet tilsvarende flere bomber.

Efteråret 1941 var den periode i krigen, hvor tyskerne rykkede frem i Rusland under meget hårde kampe og uhyggeligt store russiske tab. Samtidig gjorde tyske ubåde og overfladefartøjer voldsomme indhug i de nordatlantiske konvojer af skibe. Konvojerne skulle nord om Norge til Murmansk, og det skete med eskorte af britiske flådefartøjer.

Disse konvojer var livsnødvendige for Rusland, som havde mistet en stor del af sit krigsmateriel under den tyske fremrykning. Skibene i konvojerne var lastet med forsyninger af tanks, flyvemaskiner og andre våben samt brændstof fra USA.

Det var således en periode af krigen, hvor Tysklands krigsmaskine var ved at løbe Rusland over ende. Ledelsen i Moskva pressede på for at få England til at åbne en anden front mod Tyskland, så presset på den russiske front kunne lettes. Winston Churchill måtte imidlertid erkende, at det var helt umuligt at åbne en anden front på det tidspunkt. Der var hverken mandskab eller materiel til rådighed.

På samme tid var der voldsomme kampe mellem tyske og britiske styrker i Nordafrika, og her var de britiske styrker på tilsvarende måde afhængig af konvojer fra USA med våben og brændstof. Også her var de tyske styrker under fremmarch i efteråret 1941.

I den situation forsøgte England at binde tyske ressourcer i Tyskland ved at foretage natlige luftangreb mod tyske mål. Det kunne tvinge tyskerne til at holde bl.a. jagerfly hjemme som forsvar, og kunne derved forhindre, at de blev kastet ind i kampen på østfronten.

Englænderne havde på det tidspunkt ikke udviklet firemotorers bombemaskiner, men havde kun tomotorers. Disse bombemaskiner var langsomme og dårligt armerede, og de var derfor forholdsvis nemme mål både for antiluftskyts og tyske jagere.

Natten mellem den 20. og 21. september 1941, hvor der var mørkest, da det var nymåne, blev der i henhold til engelske arkiver gennemført to engelske bombetogter mod tyske mål. Det ene var mod Berlin og det anden mod Frankfurt. Imidlertid blev bombemaskinerne kaldt tilbage på grund af dårligt vejr over bombemålene.

Der var 10 bombemaskiner, der ikke opfangede signalet om at vende tilbage til deres baser, og disse er i de engelske arkiver angivet at have bombet alternative mål. Der var samme nat ifølge kilderne flere engelske bombemaskiner, der blev skudt ned af antiluftskyts i Tyskland, og nogle havarerede på grund af det dårlige vejr.

[4]Eskærdalsvej 12

Fortsætter næste side

Oplysningerne i engelske arkiver peger altså på, at de bomber, der faldt over det sydlige Jylland natten mellem den 20. og 21. september 1941 blev kastet af engelske bombemaskiner, der havde opfanget signalet om at returnere til basen på grund af det dårlige vejr ved målet for bombetogtet – efter al sandsynlighed, Berlin. Maskinerne, der er blevet spredt under turen over Vesterhavet, er vendt om, og har derefter smidt bombelasten for at forbedre chancerne for at nå hjem i god behold.

/Slut

Billedet viser:
Fragment fra en af de to sprængbomber, der blev kastet i Autrup.

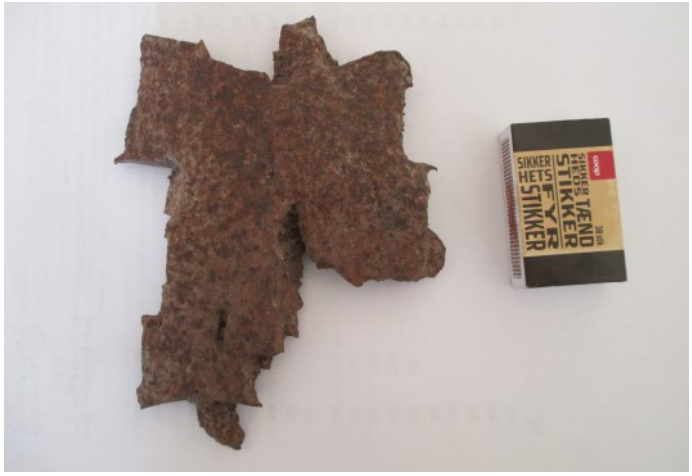

Generalforsamling og 25 års jubilæum

Skrevet af: Anna Marie Østergaard

Tirsdag d. 15. februar blev der afholdt generalforsamling i Fåborg og Omegns Lokalhistoriske Arkiv. Generalforsamlingen blev afholdt i henhold til vedtægterne. Der blev blandt andet drøftet, om bogen **Fåborg Sogn nr. 4,** i opdateret udgave, skal lægges over på USB stik og sælges som sådan. På valg var Børge Hansen, som ikke genopstillede. I stedet indtrådte Knud Kristensen i bestyrelsen.
Efter generalforsamlingen blev Børge Hansen, med et års forsinkelse, hædret for sit **25 års jubilæum.** Børge har været et stort aktiv for arkivet, hvor han har lagt uanede mængder af tid. Ud over sin tjans for kasserer, har han registeret mængder af arkivalier og billeder. Af billeder er det for hans vedkommende blevet til over 3.000 stk. Han vil blive savnet i arkivet. Stor tak til Børge.

Henning Toft Bro i Årre Kirke

Tirsdag den 23 august kl 19

Henning Toft Bro vil underholde med sang og fortælling om sin rejse fra fiskerdreng i Thyborøn via musikgruppen Tørfisk til embedet som Biskop over Aalborg Stift.
Henning Toft Bro var ikke kun medlem af Tørfisk. Han har også skrevet flere af deres kendte sange bl.a. "Fuglene letter mod vinden"
Alle er velkommen
Årre Menighedsråd, Årre borgerforening og Danske Seniorer Årre-Grimstrup

Fåborg-Agerbæk
Danske Seniorer

Som medlem får pensionistbladet 10 gange om året og kan deltage i alle vore arrangementer, som er omtalt i folderen fra pensionistforeningen.

Møder afholdes på " Fristedet ". Brød og kop medbringes. Kontingent: 100 kr. kan indbetales ved møderne.

Min KØBMAND

AGERBÆK

Din lokale købmand

Vi har altid et godt tilbud
som er værd at køre efter

Husk også vores store udvalg af

GUL PRIS

som er varer til en
fast lav pris

Min Købmand Agerbæk - Nørregade 9 - 6753 Agerbæk
Tlf.: 75 19 66 77 - E-mail 0501023@minkobmand.dk

ARBEJDSOMRÅDER:
- JORD
- KLOAK
- ANLÆG
- KNUSNING
- KÆDEGRAVNING

ENTREPRENØR
KiM ViND
RING 75 16 94 99
FOR NÆRMERE INFO

ENTREPRENØR & AUT. KLOAKMESTER
MIKAEL SKOV
www.mikaelskov.dk • ms@mikaelskov.dk

Virksomheden udfører opgaver indenfor:
- Nybyggeri
- Kloakering i det åbne land
- Separering af regn og spildevand
- Forsikringssager
- Klimatjek - Udføres gratis

Vardevej 24, Rousthøje • 6818 Årre
Tlf. 75 16 91 36 • Tlf. 20 32 65 17

www.facebook.com/MikaelSkov.dk
SYNS- OG SKØNSMAND
VOLDGIFTSNÆVNET FOR
BYGGE- OG ANLÆGSVIRKSOMHED

Salg og rep.
af invalide- og el-scootere samt scootere
SCOOTERBIXEN
v/ John Sørensen
Siggårdsvej 9 · 6818 Årre
www.scooterbixen.dk

Åbningstider:	Mandag - torsdag	kl. 16-20
- bedst efter aftale	Fredag	kl. 15-18
	Lørdag	kl. 10-15

41 40 69 39

AARRE KRO

v/Betina og Kim Sandén

- **Selskaber op 150 pers.**
- **Receptioner**
- **Bryllupper**

- **Diner transportable**
- **A la carte restaurant**
- **Møder**

Skolegade 13 - 6818 Aarre - Tlf. 7519 2027 - www.aarrekro.dk

D.A.G Vejrup Andel

... grundlagt i 1905

Vi tror på fremtiden,
og leverer kvalitets løsninger
tilpasset dine ønsker...

* SVINEFODER

Samme høje kvalitet og smag hver gang

Fås i piller, grovformaling i pillen
eller tilsættes syrevalset byg

* PLANTEAVL

Såsæd, majsfrø, gødning,
planteværn, plast og bindegarn

* KVÆGFODER

Samme høje kvalitet og smag hver gang

Leveres løst, bigbags og sække

* ENERGI

Fyringsolie, dieselolie, AdBlue,
smøremidler, træpiller

* KALVEFODER

Samme høje kvalitet og smag hver gang

Leveres løst, bigbags og sække

* ALT TIL HAVEN

Kalk, gødning m.m.

Hør nærmere på 75 19 00 54

Præfabrikerede spær & isomenter

ROUST TRÆ

Tag på det hele

Tinggaarden, Roust - 6818 Årre
Tlf 75 19 22 44. Fax 75 19 25 05
Email: mail@roust.dk

isoment®

www.roust.dk www.isoment.dk

Service og reparation af alle person- og lastbiler

Vi syner biler hver fredag
-bestil tid på tlf
75 19 22 40

Roustvej 212 • 6818 Årre
Roust Auto- &
Lastbilservice ApS

coop Dagli' Brugsen
- Gør det med et smil.....

Skolegade 6 - 6818 Årre - tlf. 7519 2042

ALLE UGENS DAGE FRA KL. 7.30 - 20.00

POSTBUTIKKENS åbningstider:
Man-fre 13.00 - 17.00

JØSU
MASKINVÆRKSTED

V. JØRGEN JEPSEN
SIGGÅRDSVEJ 3
6818 ÅRRE

TLF. 30540645

ÅRRE TRUCK &
TRAKTOR SERVICE A/S

BIRKEGADE 17 - 6818 ÅRRE

75 19 25 55

www.aarretruck.dk

Alt i testudstyr til service og
reparation af alle bilmærker
Udlejning af truck og stablere

AutoMester

Malerarbejde udføres

Intet for stort
Intet for småt

Malermester
Bjarne Juul Fahnøe
Vardevej 16 · 6818 Årre
tlf. 75 19 24 26 · 24 47 65 16

Helle Hallen
Fritid • Kultur • Udvikling

"Begejstring, energi og livskvalitet igennem idræt, kultur og arrangementer"

Vrenderupvej 40C - 6818 Årre - +45 75195111 - post@hellehallen.dk - www.hellehallen.dk

Tøj til piger
- i alle aldre

Parfumeri

Altid ***KLAR*** til en god og billig handel
Har tid når du har fri
Skal du sælge, er det os, du skal vælge
Telefon: 75196262 Mobil: 23266263

Agerbæk Ejendomshandel
v/Jørgen Andersen,
Debelvej 34, 6753 Agerbæk
Statsautoriseret ejdm.
mail: ja@agerbaek-ejendomshandel.dk
www.agerbaek-ejendomshandel.dk

GENOPBYGGER SIND, KROP OG SJÆL
Fodplejen
v/ Lis H. Larsen
www.fodplejen.dk
Tlf.: 2014 0074

Fodpleje ● Zoneterapi ● Afstressende behandling

SALON JETTE
Tlf. 30292577

Tøj efter dine mål og ønsker, reparationer og ændringer

SY-Stuen
Åben onsdag og torsdag
Kl. 10.00 til 17.00
Eller efter aftale

Marianne Schmidt
Toften 2D
6818 Årre
Tlf. 75192454—27212453
Www.Masch.systuen.dk

FÅBORG HJEMMESERVICE
Alt inden for rengøring udføres

Irene Andreasen
Rolighed 2, Fåborg
6818 Årre
Tlf 7519 5133
mobil 2560 8746

Lokalhistorisk Forening Årre

Formand:	Herman Hansen	hela6818@gmail.com	40546818
Næstform:	Thorben Østergaard	toestergaard@hotmail.com	21258504
Arkivleder:	Herman Hansen	hela6818@gmail.com	40546818
Kasserer:	Jane Ottosen	janeoghenning@mail.dk	29892529
Sekretær:	Jens Kristensen	jento@hmnet.dk	60266829
Medlem:	Knud Becher	knudbecher@hotmail.com	75192564
Suplandt:	Egon Vestergaard	egon54@gmail.com	61611652

Fåborg Vrenderup IF

Formand:	Stig V. Kikkenborg:	stig-kikkenborg@hotmail.dk	22743531
Kasserer:	Kim Knudsen:	a.vind@bbsyd.dk	24814029
Næstf.:	Jens Jørgensen:	jhj2203@gmail.com	22321890
Medlem:	A. Marie Sørensen:	phhjorth12@hotmail.com	40222786
Medlem:	Søren B Jepsen		
Medlem:	Stefan Madsen		

Årre Borgerforening

Formand:	P.V. Christensen:	pvc@cdnet.dk	22965790
Næstfor:	Kim Lykke Sørensen:	kimlykke@hotmail.com	40754305
Kasserer:	Ole Buhl:	olbu@cdnet.dk	23612159
Medlem:	Susanne Jepsen:	toften17@hotmail.com	30619524
Medlem:	Niels Jørgen Pedersen:	joenne@live.dk	21685350
Medlem:	Arild R. Nilsen:	nilsenarild@hotmail.com	61657519
Medlem:	Niels Jørgen Nielsen:	kirkelund@bbsyd.dk	22955500

Fåborg Borgerforening

Formand.:	Martin Christensen	martintofting@hotmail.com	29273792
Næstform.:	Finn Hansen	vrenderupvej11@gmail.com	51373370
Kasserer:	Lars Jacobsen	lja@newmail.dk	23672753
Sekretær:	Steffan Skydt	steffan@skydt.com	21685048
Medl.:	Patrick Pedersen	Patrick@estv.dk	21676797
Medl.:	Anne Keller		
Medl.:	Laila Lund	103@gmail.com	60493509
Medl:	Mette Skovbjerg	mette.skovbjerg@cloud.com	40180264
Udviklingsråd:	Jørgen Madsen		40457758
	Jan Skovbjerg		21238933

Årre Boldklub Hovedbestyrelse

Formand :	Casper Pedersen	formand.aab@outlook.dk	24659603
Næstform.	Jacob Ulbæk Andersen	ulbaek@hotmail.com	
Kasserer:	Henning Bruun	kasseraab@hotmail.com	23384977
Sekretær:	Jane Hansen	Jane.marie0809@gmail.com	53120281
Medlem :	Torben Hansen	2rben@hansenmail.dk	20749004

Vennekredsen Hybenbo

Formand	Jytte Jørgensen	75192056
Næstformand	Lissy Marie Mathiasen	21701020
Kasserer	Kate Pallesen	51354386
	Asta Fink Nielsen	29464923
	Jens Birk	60914489
	Inga Møller	27653944
	Bodil Pedersen	21685350
Beboerrepræsentant	Mary Møller	51962931
Medarb. repræsentant	Britta Hansen	51668883

KFUM-Spejderne Grimstrup-Årre gruppe

Gr.formand:	Morten Jahn Krab	Krab.jahn@gmail.com	26148084
Næstformand:	Line H. Jespersen	line.hornbech@gmail.com	20788436
Best.medlem:	Tina Lassen	tinagsk@gmail.com	25211919
Best.medlem:	Bjørn V. Hansen	bvh@brikk.dk	20346006
Gr.leder:	Ingrid S. Simonsen	iss@hjorkaer.dk	40888092
Kasserer:	Ingrid S. Simonsen	iss@hjorkaer.dk	40888092
Hjemmeside:	www.grimstrup.gruppesite.dk		

Danske Seniorer Årre /Grimstrup

Formand:	Thyge Nielsen	20313624
Næstfor.:	Tove Christensen	24627121
Kasserer:	Peder Søndergård	40623390
Sekretær:	Jane Ottosen	29892429
Fanebærer:	Kurt Lund	40345406

Vennekredsen for Årre Kro

Formand:	Poul Verner Christensen	40546818
Næstformand:	Erik Egebjerg	28450420
Kasserer	Ole Buhl	23612159
Best. medlem:	Claus Brink	30516508
Best. medlem:	Brian Larsen	52157950

Fåborg og Omegnes Lokalhistorisk Arkiv

Formand:	Anna M. Østergaard	40195253	amkaprivat@gmail.com
Næstfor:	Verner Puggaard		puggam@mailme.dk
Kasserer:	Verner Puggaard		puggam@mailme.dk
Sekretær:	Hans Karl Østergård	21798150	hanskarl@vestervang.com
Medlem:	Solvejg Mikkelsen	29847353	sol.mikkelsen@gmail.com
Medlem :	Knud Kristensen	40267822	gk-kristensen@hotmail.com
Arkivleder:	Svend H. Kristensen	75195208	svend.haahr16@gmail.com
IT	Egon Falk	60893611	efalk@bbsyd.dk

Danske Seniorer Fåborg/Agerbæk

Formand:	Ingrid Hauge	21466059
Næstformand:	Britta Julius	61339347
Sekretær:	Henry Brandt	30511907
Kasserer:	Lenette B. Lauridsen	41241349
Øvrige:	Sanny Sørensen	60609425
	Viggo Hansen	22258226
	Gurli Nielsen	21705244

Redaktionsudvalg Lokal Nyt

Kirstine Andersen		75192668
Jens Jessen		40278837
Susanne Enghave		24451550
Anne Skydt		40975849
Britta R. Jensen		22423338
Kasserer: Ole Buhl		23612159
Redaktør: Michelle Thorup	lokalnyt@outlook.com	30260469

Ældresagen Helle

Form.:	Jens Carlo Knudsen	carlo.aldresagen@gmail.com	61728302
N-form:	Uffe Mikkelsen	uffemik@gmail.com	40847295
Kasserer:	Jean Sørensen	jeansoernsen@hotmail.com	23937328
Sekretær:	Inger Vestergaard	ingse45@gmail.com	29805389
Medl.:	Helga Raundahl	raundahl@hotmail.dk	26830751
Medl.:	Mona S. Nielsen	mona55nielsen@gmail.com	30236545
Medl.:	Niels Verner Jensen	nielsv@bbsyd.dk	61760503

Repræsentanter for Fed Fredag

Fåborg:

Årre: Charlotte Brix Pedersen 61722927

Kunne du tænke dig at være behjælpelig ved FED FREDAG arrangementer, eller har du spørgsmål vedrørende dette, kan du henvende dig til en af ovennævnte

Idræt om dagen i Helle Hallen

Form :	Else Wind	47elsewind47@gmail.com	61308358
Nform:	Lis Larsen	lisog@rnelarsen.dk	40796298
Kasserer:	Ragna Mortensen	ragna mortensen@privat.dk	21152843
Medlem:	Jørgen Sørensen	jorgenrefslund@live.dk	24240478

MURERFIRMAET
LAURIDSEN

40 19 11 57

- Alt i murerarbejde
- Tilbygninger
- Badeværelser
- Reparation m.m.

Laust Lauridsen
Præstebrovej 35
Hjortkær 6818 Årre

Telefon: 75 19 11 57
Mobil: 40 19 11 57

- Effektive løsninger.

- Spildevandsseparation
- Vaskeanlæg
- Bakteriefrit vand med elektrolyse

HJORTKÆR
maskinfabrik a/s

+45 75191120 | www.hjortkaer.dk | info@hjortkaer.dk

DIN LOKALE TØMRERMESTER

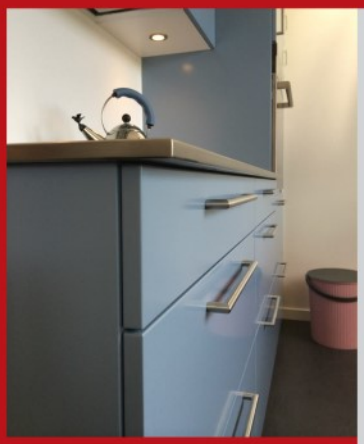

- Tømrer & Snedkerarbejde
- Erhvervsbyggeri
- Nybyggeri
- Tagentrepriser
- Totalentrepriser
- Døre og vinduer
- Køkkener - Bad - Bryggers

Bryndumsager
Tømrer ApS
v/Steen Larsen

Engholmvej 12 ▪ 6818 Årre ▪ 75 19 25 17 ▪ 22 46 25 84 ▪ info@bryndumsager.dk

ÅRRE *Vognmandsforretning* APS

- Kørsel med korn og foderstof
- Kørsel med Kreaturer og Dyretransport
- Levering og transport af Sand og Grus
- NYHED Kørsel med Kran og Grab
- Kørsel og Læsning med Gummiged
- Samt alt andet Vognmandskørsel

Kasper: 40268837 aarre@aarrevognmand.dk Jens: 40278837

Besøg vores nye Hjemmeside på:

www.aarrevognmandsforretning.dk

REVISIONS CENTRET

REVISIONSCENTRET
5R ApS
Frodesgade 109
6700 Esbjerg

TELEFON 75 45 44 77
Telefax 75 18 16 90
E-mail: 5r@5r.dk
www.5r.dk

Vi tilbyder assistance indenfor:

- Revision
- Skattemæssig assistance
- Regnskabsmæssig assistance
- Bogholderimæssig assistance
- Rådgivning
- Opstart af virksomhed
- Budgettering

REGISTREREDE REVISORER:

- Henning Jørgensen
- Dorte Kolborg Jarvel

REVISORER:

- Edvardt Lygum Pedersen
- Thomas Damtoft Schmidt
- Tina Albeck Tokkesdal
- Per Lund Boel

75 45 44 77

et godt nummer i revision og regnskab